

RAPORT O STANIE GMINY GŁUSK W ROKU 2024



Dominów, maj 2025 r.

Spis treści:

Wstęp	3
Mieszkańcy gminy	4
Stan zatrudnienia w Urzędzie Gminy Głusk	9
Realizacja uchwał Rady Gminy Głusk	11
Realizacja Zarządzeń Wójta	15
Finanse Gminy	16
Dokumenty strategiczne przyjęte przez Radę Gminy	22
Działania gminy dotyczące zaopatrzenia mieszkańców w wodę i odprowadzenie ścieków.....	23
Działania gminy dotyczące utrzymania czystości i porządku	28
Działania gminy dotyczące realizacji Programu „Czyste Powietrze”	38
Działania gminy dotyczące ochrony środowiska	43
Inwestycje drogowe	48
Działania gminy dotyczące ochrony zdrowia	60
Działania gminy dotyczące pomocy społecznej	61
Działania gminy dotyczące transportu publicznego i komunikacji	78
Działania gminy dotyczące spraw obywatelskich, funkcjonowania stowarzyszeń.....	81
Działalność Kół Gospodyń Wiejskich	89
Działania gminy dotyczące zadań rewitalizacyjnych	92
Ogólne informacje na temat stanu oświaty na terenie gminy Głusk	100
Działania dotyczące inwestycji w infrastrukturę informatyczną gminy.....	134
Działalność Biblioteki – Centrum Kultury	135
Działalność Ochotniczych Straży Pożarnych	146
Działalność Gminnego Zakładu Komunalnego Głusk Sp. z o.o.....	152
Działania gminy dotyczące planowania przestrzennego	155
Rolnictwo w gminie Głusk	157
Rankingi i wyróżnienia.....	160



Szanowni Państwo Radni, Drodzy Mieszkańcy,

Z przyjemnością przedstawiam Państwu Raport o stanie Gminy za rok 2024, który stanowi podsumowanie działań podejmowanych przez samorząd w minionym roku. To dokument, który nie tylko spełnia obowiązek ustawy, ale przede wszystkim jest narzędziem służącym przejrzystości i budowaniu wspólnej odpowiedzialności za rozwój naszej lokalnej wspólnoty.

Rok 2024 był okresem pełnym wyzwań, ale także wielu sukcesów. Dzięki wspólnej pracy mieszkańców, radnych, sołtysów, pracowników urzędu oraz jednostek organizacyjnych gminy, udało się zrealizować szereg ważnych inwestycji i inicjatyw społecznych, które realnie wpłynęły na jakość życia w naszej gminie.

Raport, który Państwu przekazuję, obejmuje kluczowe obszary funkcjonowania gminy – od gospodarki komunalnej, przez edukację, opiekę społeczną, aż po finanse, inwestycje oraz działania na rzecz ochrony środowiska. Pokazuje on zarówno osiągnięcia, jak i obszary wymagające dalszych starań oraz rozwoju.

Zachęcam do uważnej lektury raportu, który jest nie tylko podsumowaniem minionego roku, ale również punktem wyjścia do dalszych rozmów o przyszłości naszej gminy. Liczę na konstruktywną debatę i Państwa aktywność, bo tylko razem możemy budować silną i przyjazną gminę – otwartą, nowoczesną i solidarną.

Z wyrazami szacunku

Jacek Anasiewicz

Wójt Gminy Głusk

Mieszkańcy gminy:

Za nami 2024 rok i kolejny już raport o stanie gminy. Zauważalna przez ostatnie lata tendencja wzrostu liczby mieszkańców naszej gminy podtrzymana została również w minionym roku. Tak jak w latach poprzednich stale odnotowujemy tendencję zwyżkową liczby mieszkańców. Statystyki za rok 2024 wskazują, że w naszej gminie przybyło 418 osób. Dla przypomnienia rok 2023 zamknął się bilansem 426 nowych mieszkańców. Znow niezmiennymi czynnikami, które mają wpływ na ten stan są zdeterminowana i konsekwentna realizacja polityki rozwoju naszej gminy poprzez budowę i przebudowę dróg sieci wodociągowo-kanalizacyjnej, rozbudowie bazy dydaktycznej. Naszym dodatkowym walorem jest też bez wątpienia bliskie sąsiedztwo Lublina co czyni naszą gminę atrakcyjnym miejscem do zamieszkania. Według danych statystycznych ewidencji ludności na koniec 2024 roku liczba mieszkańców wynosiła 13 352 osoby stale zamieszkujące naszą gminę oraz 111 z meldunkiem czasowym, co łącznie daje liczbę 13 463 osób, w tym 6 904 kobiet i 6 559 mężczyzn. Bilans na korzyść pań zamieszkujących naszą gminę wynosi zatem 345 osób.. Liderami wśród miejscowości z dodatnim bilansem przyrostu osób są: Kalinówka (wzrost o 141 osób), dalej Dominów (wzrost o 73 osoby) następnie Abramowice Prywatne (+35 osób i Mętów (+32 osoby). Warto zauważyć, że Mętów w ciągu 2024 r. odwrócił niekorzystny trend spadku liczby mieszkańców jaki odnotował w 2023 roku, kiedy to ubyło 12 osób, tak aby w 2024 roku plasować się w pierwszej czwórce miejscowości naszej gminy. Podobny trend dotyczy Głuszczyzny odpowiednio – 9 osób w 2023 roku i + 6 w roku 2024. Jediną miejscowością na terenie naszej gminy gdzie odnotowano ujemny bilans osób są Kliny (spadek o 5 osób w stosunku do 2023 r.)

Tabela nr 1 Zestawienie ilości mieszkańców gminy na dzień 31 grudnia 2024 r. – dane USC

Lp.	Miejscowość	stałe	czasowe	Kobiety	Mężczyźni	Razem	Przybyło
1.	Abramowice Kościelne	9	0	4	5	9	0
2.	Abramowice Prywatne	868	7	459	416	875	+ 35
3.	Ćmiłów	1204	8	645	567	1212	+ 6
4.	Dominów	1524	24	759	789	1548	+ 73
5.	Głusk	23	0	9	14	23	+ 8
6.	Głuszczyzna	428	1	222	207	429	+ 6
7.	Kalinówka	2763	23	1409	1377	2786	+ 141
8.	Kazimierzówka	685	4	344	345	689	+ 26
9.	Kliny	328	0	176	152	328	- 5
10.	Majdan Mętowski	255	1	134	122	256	+ 6
11.	Mętów	1539	13	812	740	1552	+ 32
12.	Nowiny	215	9	117	107	224	+ 17
13.	Prawiedniki	1351	3	704	650	1354	+ 24
14.	Prawiedniki-Kolonia	234	5	128	111	239	+ 13
15.	Wilczopole	679	5	362	322	684	+ 26
16.	Wilczopole-Kolonia	602	3	297	308	605	+ 4
17.	Wólka Abramowicka	403	4	208	199	407	+ 4
18.	Żabia Wola	242	1	115	128	243	+ 2
19.	RAZEM	13 352	111	6904	6559	13 463	+ 418

Tabela nr 2 Liczba mieszkańców w poszczególnych miejscowościach – dane USC

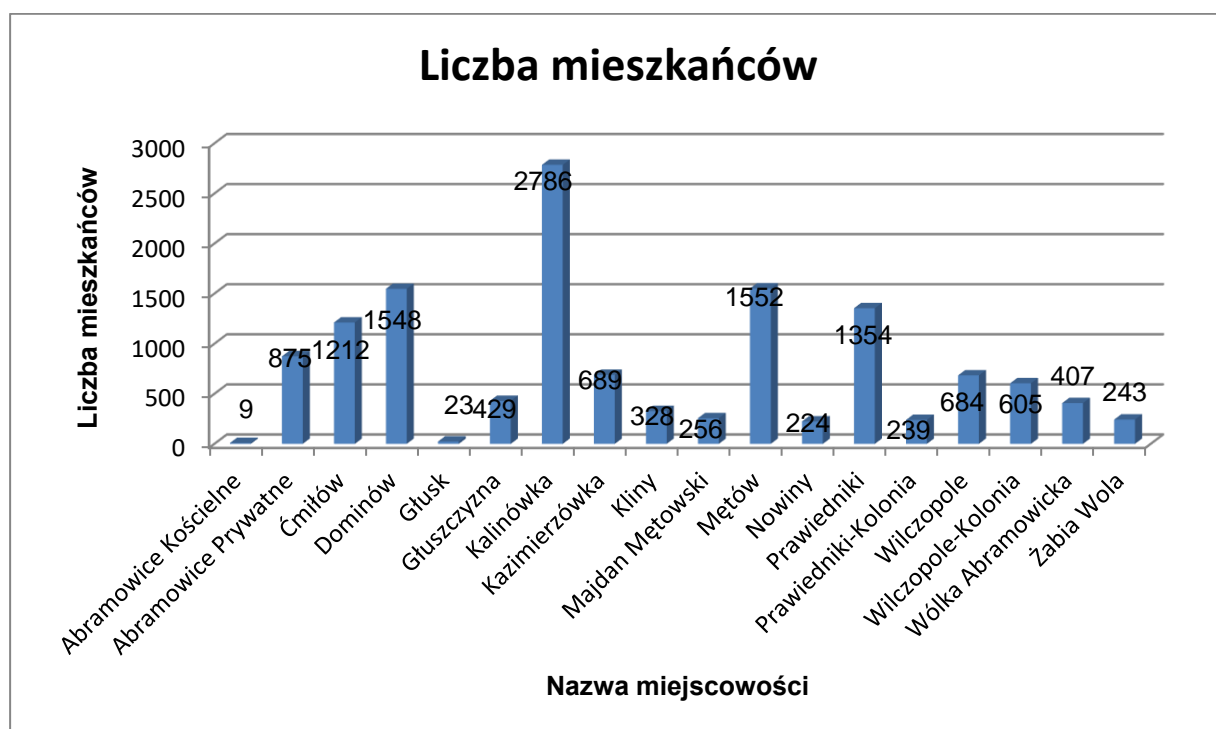

Lektura danych statystycznych Raportu o stanie Powiatu Lubelskiego 2024 ponownie potwierdza rozbieżność pomiędzy danymi USC Urzędu Gminy a liczbami zwartymi w raporcie Starostwa. Tworząc swój raport posiłkują się, znanymi również nam, danymi Głównego Urzędu Statystycznego podając, iż naszą Gminę zamieszkuje 15 142 osoby. Rozbieżność wynosi zatem 1661 osób. Różnicy tej nie sposób wytłumaczyć domniemaniem, że te ponad 1,6 tys. osób zamieszkuje naszą gminę, lecz nie zgłasza tego faktu w Urzędzie Stanu Cywilnego. Niemniej zarówno nasze liczby jak i Starostwa potwierdzają tendencję zwyżkową liczby ludności naszej gminy na przestrzeni ostatniego roku. Pod tym względem gmina Głusk plasuje się na pierwszym miejscu spośród wszystkich szesnastu gmin Powiatu Lubelskiego.

Tabela nr 3 Liczba ludności gmin Powiatu Lubelskiego w 2024 roku. Dane z Raportu o stanie Powiatu Lubelskiego w 2024 r.

Powiat lubelski zamieszkuje 164 947 mieszkańców



Liczba mieszkańców w gminach Powiatu Lubelskiego w 2024 r.

<u>BELŻYCE</u>	<u>12 627</u>
<u>BORZECZÓW</u>	<u>3 741</u>
<u>BYCHAWA</u>	<u>10 819</u>
<u>GARBÓW</u>	<u>8 960</u>
<u>GŁUSK</u>	<u>15 124</u>
<u>JABŁONNA</u>	<u>8 327</u>
<u>JASTKÓW</u>	<u>15 600</u>
<u>KONOPNICA</u>	<u>16 030</u>
<u>KRZCZONÓW</u>	<u>4 061</u>
<u>NIEDRZWICA DUŻA</u>	<u>12 081</u>
<u>NIEMCE</u>	<u>22 177</u>
<u>STRZYŻEWICE</u>	<u>8 177</u>
<u>WOJCIECHÓW</u>	<u>6 010</u>
<u>WÓLKA</u>	<u>14 570</u>
<u>WYSOKIE</u>	<u>4 013</u>
<u>ZAKRZEW</u>	<u>2 630</u>

Dane Głównego Urzędu Statystycznego, o których wspomniano wyżej, zostały opublikowane 15 października 2024 r. na stronie internetowej GUS. Publikacja pod nazwą „Stan i struktura ludności oraz ruch naturalny w przekroju terytorialnym w 2024 r. (dane za I półrocze 2024 roku)” informuje, że naszą Gminę zamieszkuje dokładnie taka sama ilość osób jak ta wskazana przez Starostwo tj. 15 124, w tym 7404 mężczyzn i 7720 kobiet. Jak wspomniano różnica wynosi zatem 1661 osób. Należy pamiętać, że zestawiamy ze sobą dane naszego USC z 31 grudnia 2024 r. i dane GUS z 30 czerwca tego samego roku. Gdyby porównać dane z analogicznego okresu tj. połowy ubiegłego roku ta różnica będzie jeszcze większa. Bowiem wg danych USC naszą gminę w tamtym okresie zamieszkiwało 13 275 osób czyli o 1 849 osób mniej niż podaje GUS. Niemniej wspomniana publikacja przynosi kilka ciekawych zestawień wartych odnotowania i tak: w pierwszym półroczu 2024 roku nasza gmina jest liderem w powiecie lubelskim jeżeli chodzi o przyrost naturalny (+24 osoby) oraz ogólne saldo netto (+218 osób). W zestawieniu urodzeń (56 osób) oraz napływu ludności (+286 osób) zajmujemy miejsce drugie po gminie Niemce. Co ciekawe jedynie dwie gminy w powiecie mają dodatni bilans przyrostu naturalnego liczony jako różnicę pomiędzy urodzeniami a zgonami. Obok nas jest to gmina Wólka (+13). Pozostałych 14 gmin naszego powiatu ma niestety ujemny bilans przyrostu naturalnego.

Ponadto pokusiliśmy się o zestawienie danych naszego USC z danymi GUS jeżeli chodzi o naszych najmłodszych obywateli do 5 roku życia. Nasze dane mówią, że liczba dzieci poniżej 1 roku życia w gminie wynosi 117 (wg GUS 112), 1-rocznych odpowiednio 122 gmina i 109 GUS, 2-letnie 113 i 126 dzieci, 3-letnie 161 i 172, 4-letnie 191 i 199 a 5 -letnich 165 i 206 wg GUS. Różnica dla pięciolatek, a więc dzieci które wejdą w wiek szkolny, wynosi zatem aż 41 osób. Dane te są o tyle istotne, że planowanie właściwej ilości miejsc dla dzieci w żłobkach i przedszkolach na terenie gminy odbywa się na podstawie danych statystycznych Urzędu Gminy, natomiast dane GUS podają zupełnie inne wartości z którymi musimy się zmierzyć ale też zweryfikować.

Jako że wspomniane dane są dla nas szalenie ważne w kontekście planowania zadań inwestycyjnych, polityki budżetowej a także ubiegania się o środki zewnętrzne, których pozyskanie uzależnione jest od liczby mieszkańców, gdzie np. dla zadań wodociągowo – kanalizacyjnych limit dla gmin które może pozyskać środki UE na ten cel wynosi 15 tys. osób, zwróciliśmy się w kwietniu 2025 r. z zapytaniem do GUS o metodologię na podstawie której prowadzą swoje statystyki. W odpowiedzi Urząd Statystyczny w Lublinie informuje nas, że od roku 2020 dane i wskaźniki odnoszące się do liczby i struktury ludności zostały przeliczone zgodnie z bilansem przygotowanym w oparciu o wyniki Narodowego Spisu Powszechnego

2021. Metoda bilansowa stosowana przez GUS zakłada stały procentowy przyrost lub spadek ludności w poszczególnych gminach na podstawie danych zawartych NSP 2021. W związku z powyższym GUS nie widzi możliwości skorygowania liczby ludności naszej gminy wskazywanej w bazach Głównego Urzędu Statystycznego.

Na podstawie danych z ewidencji ludności naszym mieszkańcom w 2024 roku urodziło się 107 dzieci, przy 125 urodzeniach w 2023 roku. Jest to nieznaczny spadek w stosunku do roku poprzedniego. Jedynie rok 2023 przyniósł nam wzrost liczby urodzeń. Miniony, 2024 rok, przynosi podobną liczbę urodzeń jak lata 2020-2022. Mamy nadzieję, że stały przyrost mieszkańców, w większości ludzi młodych, pozwoli w latach następnych odwrócić ten trend.

Na terenie gminy w 2024 roku związek małżeński zawarło 41 par, w tym 22 to śluby cywilne udzielone w Urzędzie Stanu Cywilnego lub w plenerze i 19 śluby konkordatowe. Dla porównania w 2023 roku liczby te wyglądały następująco: 57 ślubów, 35 cywilnych i 22 konkordatowe.

Stan zatrudnienia w Urzędzie Gminy Głusk:

W stosunku do 2023 roku w strukturze zatrudnienia nie nastąpiły znaczące zmiany. Na chwilę obecną w Urzędzie Gminy Głusk zatrudnionych jest 49 osób na umowę o pracę. Struktura zatrudnienia w Urzędzie Gminy przedstawia się następująco:

Na czele Urzędu Gminy stoi Wójt Gminy oraz jego Zastępca, następnie stanowisko Sekretarza Gminy. Pracą Referatu Finansowo –Księgowego i Podatków oraz Archiwum Zakładowego kieruje Skarbnik Gminy. W Referacie łącznie zatrudnionych jest 13 osób, z czego 6 osób w Biurze Podatków i Opłat. Referat ten zajmuje się prowadzeniem bieżącej polityki finansowej gminy, naliczaniem i poborem podatków i opłat lokalnych oraz prowadzeniem Archiwum Zakładowego Urzędu.

Kolejna komórka w Urzędzie Gminy to Urząd Stanu Cywilnego, którego pracami kieruje Kierownik. W USC ponadto zatrudnione są 3 osoby, a zajmuje się on prowadzeniem spraw z zakresu akt stanu cywilnego, ich sporządzaniem oraz udzielaniem ślubów, prowadzeniem akt osobowych pracowników Urzędu Gminy, sprawami meldunkowymi, wyrabianiem dowodów osobistych. Ponadto w USC prowadzone są sprawy związane z obroną cywilną, strażami pożarnymi, ochroną informacji niejawnych.

Najliczniejszym Referatem, w którym zatrudnionych jest 13 osób z Kierownikiem na czele, jest Referat Gospodarki Komunalnej i Inwestycji, który odpowiedzialny jest za przygotowanie, realizację, nadzór i rozliczenie inwestycji gminnych, w tym przy udziale środków UE. W Referacie przygotowywane są i przeprowadzane postępowania o udzielenie zamówień publicznych. Oprócz tego w Referacie prowadzone są sprawy związane z bieżącym utrzymaniem i naprawami dróg, chodników, mostów zlokalizowanych w pasach dróg gminnych, budową i konserwacją oświetlenia drogowego, zimowym utrzymaniem dróg gminnych, wydawane są decyzje na zajęcie pasa drogowego, prowadzone są sprawy transportu publicznego. Ponadto Referat ten zajmuje się ewidencją podmiotów prowadzących działalność gospodarczą, prowadzi kompleksową gospodarkę odpadami komunalnymi oraz sprawy związane z rolnictwem jak również wycinką drzew na prywatnych działkach i pasach dróg gminnych, powiatowych i wojewódzkich.

W Referacie Strategii i Rozwoju, gdzie oprócz jego Kierownika zatrudnione jest 5 osób (5 na stanowiskach urzędniczych oraz 1 jako pomoc administracyjna) osoby załatwiamy wszystkie sprawy związane z Miejscowym Planem Zagospodarowania Przestrzennego oraz jego zmianami. Tutaj interesanci otrzymują wypisy i wyrisy lub zaświadczenia z MPZP.

Referat prowadzi również sprawy związane z numeracją posesji, opiniuje i zatwierdza podziały nieruchomości, nalicza opłaty za zajęcie pasa drogowego w związku z prowadzeniem robót, nalicza opłaty planistyczne i adiacenckie oraz ujawnia wpisy w księgach wieczystych założonych dla nieruchomości gminnych.

Jedna osoba zatrudniona jest w ramach obsługi programu „Czyste powietrze”. Świadczy ona pomoc dla mieszkańców w sprawach związanych z programem, w szczególności przy wypełnianiu wniosków o uzyskanie dotacji z wojewódzkiego Funduszu Ochrony Środowiska.

Ponadto w Urzędzie Gminy funkcjonują trzy samodzielne stanowiska pracy:

- stanowisko ds. obsługi kancelaryjnej,
- stanowisko ds. obsługi biura Rady Gminy,
- stanowisko ds. administracji siecią informatyczną,

Kolejne dwie osoby zatrudnione są na stanowisku pomocy administracyjnej w związku z utworzonym na parterze budynku Urzędu Gminy Punktu Obsługi Interesanta oraz jedna w Referacie Strategii i Rozwoju.

Czterech pracowników zatrudnionych jest w Urzędzie Gminy na stanowiskach gospodarczych. Trzy osoby jako sprzątaczkę oraz jedna jako pracownik ds. gospodarczych i bieżących napraw.

Jedna osoba zatrudniona jest na tzw. kontynuacji stażu. Za pośrednictwem Powiatowego Urzędu Pracy.

W związku z tym, że troje pracowników przebywa na dłuższym urlopie, w Urzędzie Gminy zatrudnione są na zastępstwo trzy osoby na czas nieobecności w pracy wspomnianych pracowników.

Tabela Nr 4 Stan zatrudnienia w Urzędzie Gminy Głusk – dane UG Głusk

Lp.	Nazwa Stanowiska Pracy/Referatu	Liczba osób
1.	Wójt Gminy	1
2.	Zastępca Wójta	1
3.	Sekretarz Gminy	1
4.	Skarbnik Gminy	1
5.	Referat Finansowo –Księgowy i Podatków oraz Archiwum Zakładowego	6
6.	Biuro Podatków i Opłat	6
7.	Urząd Stanu Cywilnego	4
8.	Referat Gospodarki Komunalnej i Inwestycji	13
9.	Referat Strategii i Rozwoju	5
10.	Samodzielne stanowiska pracy	3
11.	Czyste powietrze	1
12.	Pomoc administracyjna	2
13.	Pracownicy gospodarczy	4
14.	Staż pracowniczy - kontynuacja	1
	RAZEM	49

Realizacja uchwał Rady Gminy Głusk:

Do kwietnia 2024 r. funkcjonowała Rada Gminy VIII kadencji wybranej na lata 2018- 2023, której kadencja ze względu na trwającą w kraju epidemię COVID-19 została przedłużona do 2024 roku. Ustępująca Rada Gminy w 2024 roku spotkała się na 4 sesjach i przyjęła 25 uchwał.



Rada Gminy Głusk VIII kadencji w latach 2018-2024

W dniu 7 kwietnia 2024 roku na terenie całego kraju zostały przeprowadzone wybory samorządowe. W naszej gminie do Rady wybieranych było 15 radnych. Po okresie, w którym przyjmowane były zgłoszenia kandydatów na radnych, okazało się, że o 15 miejsc w Radzie ubiegać się będzie trzydziestu dwóch kandydatów. 4 radnych uzyskało swoje mandaty bez głosowania, jako że byli jedynymi kandydatami na to stanowisko. Byli to Bożena Stojak, Renata Ryś, Piotr Łucka i Tomasz Mordel. Miejsce w radzie zachował również Konrad Borzęcki. Pozostałych 10 mandatów zdobyły nowe osoby: Ewa Malicka, Renata Ryś, Emilia Tarnowska-Tylec, Grażyna Wójcik, Remigiusz Buczek, Bartłomiej Drwał, Krzysztof Dzierżak, Damian Gerhand, Marcin Skórski i Michał Zyska.

Na inauguracyjnej sesji, która odbyła się 7 i 9 maja 2024 roku radni zadecydowali, że Przewodniczącym Rady zostanie Konrad Borzęcki a jego zastępcami będą Bożena Stojak i Marcin Skórski. Radni wybrali również członków i przewodniczących wszystkich komisji stałych rady. Pracami komisji rewizyjnej kieruje Ewa Malicka, przewodniczącą komisji rozwoju gospodarczego i budżetu została Renata Ryś, komisji skarg, wniosków i petycji - Piotr Łucka, komisji kultury, oświaty, zdrowia, opieki społecznej i sportu - Emilia Tarnowska-Tylec, a stanowisko przewodniczącego komisji rolnictwa, ochrony środowiska i praworządności objął Michał Zyska.

Ponadto w wyborach z 7 kwietnia 2024 r. Jacek Anasiewicz został wybrany w I turze na Wójta Gminy Głusk. Będąc jedynym kandydatem na to stanowisko otrzymał 3 920 głosów poparcia co daje 75,78% wszystkich oddanych głosów. Dla Pana Wójta będzie to siódma kadencja na tym stanowisku.

Rada Gminy Głusk obecnej kadencji do końca 2024 r. spotkała się na 10 sesjach przyjmując 84 uchwały.



Rada Gminy Głusk IX kadencji na lata 2024 - 2029

Spośród podjętych uchwał organ nadzoru unieważnił trzy w ich częściach:

1. Uchwała Nr VI/52/24 Rady Gminy Głusk z dnia 26 września 2024 r. w sprawie zmiany uchwały nr XLI/508/23 Rady Gminy Głusk z dnia 7 czerwca 2023 r. w sprawie ustalenia wysokości opłat za korzystanie z wychowania przedszkolnego w publicznych przedszkolach, oddziałach przedszkolnych w publicznych szkołach podstawowych oraz innych publicznych formach wychowania przedszkolnego prowadzonych przez Gminę Głusk, w części obejmującej § 3 uchwały w brzmieniu: „z mocą obowiązującą od dnia 1 października 2024 r.”
2. Uchwała Nr VII/59/24 Rady Gminy Głusk z dnia 29 października 2024 r. w sprawie określenia szczegółowego sposobu i zakresu świadczenia usług w zakresie odbierania odpadów komunalnych od właścicieli nieruchomości z terenu Gminy Głusk i zagospodarowania tych odpadów w zamian za uiszczoną przez właściciela nieruchomości opłatę za gospodarowanie

odpadami komunalnymi, w części obejmującej § 3 pkt 2 lit. k) w brzmieniu: „z gospodarstw domowych”.

3. Uchwała Nr VII/58/24 Rady Gminy Głusk z dnia 29 października 2024 r. w sprawie uchwalenia „Regulaminu utrzymania czystości i porządku na terenie Gminy Głusk”, w części obejmującej § 2 ust. 1 lit. K w brzmieniu: „z gospodarstw domowych” oraz § 3 pkt 2 lit. j w brzmieniu: „z samochodów osobowych”.

W 2024 roku zdecydowana większość uchwał Rady Gminy została zrealizowana natychmiast po podjęciu lub w niedługim czasie po ich uchwaleniu. Nieliczne z nich są w trakcie realizacji, co jest naturalne dla przedsięwzięć o złożonym lub długoterminowym charakterze.

Przykładem uchwały w trakcie realizacji jest ta, która przyjęła Program Wspierania Rodziny dla Gminy Głusk na lata 2025-2027. Biorąc pod uwagę, że program ten obejmuje lata 2025-2027, w maju 2025 roku jest on dopiero w początkowej fazie wdrażania. Uchwała formalnie zatwierdziła program i wprowadziła go w życie, jednak jego pełna realizacja będzie wymagała podjęcia konkretnych działań i upłynięcia całego okresu, na który został zaplanowany.

Uchwała Nr II/13/24 Rady Gminy Głusk z dnia 28 maja 2024 r. o przystąpieniu do scalenia i podziału nieruchomości położonych w Żabiej Woli, gm. Głusk, to początek złożonego procesu geodezyjno-prawnego. Tego typu zadania z zakresu gospodarki nieruchomościami są z natury czasochłonne i wieloetapowe. Potwierdzeniem tego jest kontynuacja prac w roku następnym, co zaowocowało podjęciem uchwały zmieniającej (Nr XIII/101/25 z dnia 25 marca 2025 r.). Zmiana ta może wynikać z potrzeby dostosowania do zmieniających się uwarunkowań lub uszczegółowienia rozwiązań w trakcie implementacji. Warto podkreślić, że "przystąpienie" do scalenia i podziału nieruchomości jest jedynie inicjacją procesu. Same procedury scalenia i podziału są długotrwałe i skomplikowane, wymagają wielu dalszych kroków, analiz, projektów, uzgodnień i decyzji.

W podobnym kontekście należy rozpatrywać Uchwałę Nr II/12/24 Rady Gminy Głusk z dnia 28 maja 2024 r. w sprawie scalenia i podziału nieruchomości. Nawet jeśli Rada Gminy podjęła formalną decyzję o tych działaniach, nie oznacza to ich natychmiastowego zakończenia. Fizyczne i prawne przeprowadzenie scalenia i podziału nieruchomości wymaga czasu, zaangażowania wielu specjalistów, sporządzenia dokumentacji geodezyjnej, uzyskania niezbędnych pozwoleń oraz dokonania wpisów w księgach wieczystych. Jest to złożona procedura, która nie kończy się w momencie uchwalenia decyzji.

Uchwała Nr IX/80/24 Rady Gminy Głusk z dnia 19 grudnia 2024 r. w sprawie zawarcia porozumienia o współpracy z partnerami: gminą Wólka, Mełgiew i Jabłonna w celu realizacji przedsięwzięcia pn. „Społeczność energetyczna na obszarze gmin Głusk, Mełgiew, Jabłonna i Wólka” ma charakter strategiczny. Inicjuje ona międzygminną współpracę w perspektywnym obszarze transformacji energetycznej. Realizacja takiego przedsięwzięcia jest procesem długoterminowym, który obejmuje m.in. opracowanie koncepcji, analizy, potencjalne pozyskanie finansowania zewnętrznego oraz budowę infrastruktury. Efekty tych działań będą widoczne w kolejnych latach.

Należy podkreślić, że przedstawione uchwały nie mogą być uznane za zrealizowane wyłącznie na podstawie informacji o ich podjęciu. Ich pełne wykonanie wymaga czasu i podjęcia szeregu dalszych działań.

Realizacja Zarządzeń Wójta:

W 2024 r. Wójt Gminy Głusk wydał 205 zarządzeń. W porównaniu do roku ubiegłego wydano o 46 zarządzeń mniej.

Niezmiennie, jak co roku największa ich grupa, w tym roku jest to liczba 103, związanych było z aktualizacją i zmianami w budżecie gminy oraz wieloletniej prognozie finansowej i zawiadomienia o fakcie zmian w budżecie jednostek budżetowych gminy. Zmiany budżetu wprowadzone w formie zarządzeń wynikały oczywiście z podjętych w tym temacie uchwał przez Radę Gminy.

43 zarządzenia wydane zostały w związku z powołaniem komisji przetargowych na przeprowadzenie procedury o udzielenie zamówień publicznych w związku z ogłoszonymi przetargami jak również postępowań na wynajem nieruchomości gminnych. Zadania te najczęściej realizowali pracownicy Referatu Gospodarki Komunalnej i Inwestycji.

19 zarządzeń dotyczyło funkcjonowania Samorządowego Zespołu Ekonomiczno – Administracyjnego Szkół, z czego 10 dotyczyło powołania komisji egzaminacyjnych w związku z ubieganiem się o awans zawodowy nauczycieli ze szkół z terenu naszej gminy, pozostałe dotyczyły sprawy organizacyjnych SZEAS.

Kolejna grupa zarządzeń w liczbie 12 związanych było z działalnością Gminnego Ośrodka Pomocy Społecznej. Dotyczyły one najczęściej udzielanych pełnomocnictw dla pracowników GOPS w celu realizacji ich zadań statutowych,

Pozostałe zarządzenia w liczbie 28 wynikały z bieżącej działalności i potrzeb Urzędu Gminy, a związane były min. z przeprowadzeniem wyborów samorządowych, procedurami naboru na wolne stanowiska pracy, działalnością Gminnej Komisji Rozwiązywania Problemów Alkoholowych, wyborów sołtysów na terenie gminy czy też aktualizacją obowiązujących regulaminów i procedur w Urzędzie Gminy.

Finanse gminy:

Podstawą gospodarki finansowej gminy w danym roku jest budżet. Zaplanowane w budżecie gminy Głusk na 2024 r. dochody zrealizowane zostały w kwocie 98 102 248,53 zł, a wydatki – w kwocie 101 122 393,40 zł. W 2024 r. gmina zaciągnęła kredyty w wysokości 9 000 000,00 zł oraz dokonała spłaty kredytów zaciągniętych w latach ubiegłych w łącznej wysokości 3 628 000,00 zł. Ponadto, ze środków budżetu gmina udzieliła pożyczki w kwocie 367 699,89 zł stowarzyszeniu „Wilczopole na rzecz dzieci i młodzieży” na budowę ogólnodostępnego placu zabaw i siłowni zewnętrznej wraz z oświetleniem i monitoringiem w miejscowości Wilczopole. Stowarzyszenie spłaciło część pożyczki w kwocie 169 427,00 zł w 2024 r. Pozostała kwota podlega spłacie do 31 grudnia 2029 r.

Dochody bieżące zrealizowane zostały przez gminę w 2024 r. w kwocie 86 184 551,85 zł. Dochody te pochodziły z następujących źródeł:

- 1) dochody własne – 19 236 600,76 zł, z tego:
 - wpływy z podatków lokalnych – 9 764 942,85 zł
 - wpływy z opłat – 5 281 113,11 zł
 - dochody z najmu i dzierżawy składników majątkowych – 221 274,51 zł
 - wpływy z usług – 3 110 471,29 zł
 - pozostałe dochody własne – 858 799,00 zł
- 2) udziały we wpływach z podatku dochodowego od osób fizycznych i prawnych - 23 806 494,00 zł, z tego:
 - we wpływach z podatku dochodowego od osób fizycznych – 23 673 391,00 zł
 - we wpływach z podatku dochodowego od osób prawnych – 133 103,00 zł
- 3) subwencja ogólna z budżetu państwa – 30 182 966,00 zł, z tego:
 - część oświatowa – 24 575 697,00 zł
 - część wyrównawcza – 4 677 672,00 zł
 - część rozwojowa – 929 597,00 zł
- 4) dotacje celowe z budżetu państwa – 10 206 592,31 zł, z tego:
 - na zadania zlecone gminie – 7 069 750,51 zł
 - na zadania realizowane na podstawie porozumień – 89 778,83 zł
 - na zadania własne gminy – 3 047 062,97 zł
- 5) dotacje celowe od innych jednostek samorządu terytorialnego (transport zbiorowy) – 43 108,85 zł

- 6) środki z Funduszu Przeciwdziałania Covid-19 (na wypłatę dodatku dla gospodarstw domowych oraz refundację podatku VAT odbiorcom paliw gazowych) – 54 457,19 zł
- 7) środki z Funduszu Pomocy (na świadczenie pomocy obywatelom Ukrainy w związku z konfliktem zbrojnym na terytorium tego kraju) – 143 699,24 zł
- 8) środki z funduszy celowych na dofinansowanie zadań gminy (przewozy autobusowe, szkolenia, program Czyste powietrze, program asystent rodziny) – 830 674,61 zł
- 9) dotacje ze środków Unii Europejskiej i budżetu państwa na zadania realizowane przy udziale tych środków – 1 679 958,89 zł.

W roku 2024 gmina uzyskała również dochody majątkowe w wysokości 11 917 696,68 zł, z tego:

- 1) środki z Programu Inwestycji Strategicznych Polski Ład – 7 018 069,78 zł
- 2) środki Unii Europejskiej i budżetu państwa na zadania realizowane przy udziale tych środków – 2 165 512,30 zł
- 3) środki z Rządowego Funduszu Rozwoju Dróg – 2 392 411,50 zł
- 4) wpłaty od mieszkańców – 144 273,24 zł
- 5) dotacje celowe od innych jednostek samorządu terytorialnego (modernizacja drogi dojazdowej do gruntów rolnych i ochrona przeciwpożarowa) – 71 000,00 zł
- 6) dochody ze sprzedaży nieruchomości – 126 429,86 zł.

Z budżetu gminy w 2024 r. poniesione zostały wydatki w łącznej kwocie 101 122 393,40 zł, z tego na zadania bieżące w kwocie 75 363 967,33 zł oraz na zadania majątkowe – w kwocie 25 758 426,07 zł. Wydatki bieżące stanowiły 74,5 % łącznej kwoty wykonanych wydatków, natomiast zrealizowane wydatki majątkowe – 25,5 % tej kwoty.

W ramach wydatków bieżących sfinansowane zostały zadania z zakresu:

- 1) rolnictwa – 496 416,07 zł
- 2) transportu – 3 498 825,63 zł, z tego: lokalny transport zbiorowy – 2 504 596,37 zł oraz utrzymanie dróg gminnych i przystanków autobusowych – 994 229,26 zł
- 3) gospodarowania gruntami i nieruchomościami komunalnymi – 476 292,02 zł
- 4) planu zagospodarowania przestrzennego gminy – 60 102,90 zł
- 5) administracji publicznej – 8 983 898,00 zł
- 6) prowadzenia i aktualizacji stałego rejestru wyborców, przeprowadzenia wyborów samorządowych oraz wyborów do Parlamentu Europejskiego – 226 397,00 zł
- 7) bezpieczeństwa publicznego i ochrony przeciwpożarowej – 316 616,22 zł

- 8) obsługi długu gminy – 2 203 559,22 zł
- 9) oświaty i wychowania oraz edukacyjnej opieki wychowawczej – 40 108 529,76 zł
- 10) ochrony zdrowia – 233 000,00 zł
- 11) pomocy społecznej – 2 834 261,45 zł
- 12) pozostałych zadań z zakresu polityki społecznej – 95 312,92 zł
- 13) świadczeń na rzecz rodziny – 6 214 176,74 zł
- 14) gospodarki komunalnej i ochrony środowiska – 8 104 336,59 zł
- 15) kultury i ochrony dziedzictwa narodowego – 1 320 887,63 zł
- 16) kultury fizycznej – 91 600,92 zł.

Na realizację zadań inwestycyjnych w 2024 r. poniesione zostały wydatki w wysokości 25 758 426,07 zł, w tym: na infrastrukturę wodociągową i sanitacyjną – 2 362 830,76 zł, drogi gminne – 12 003 969,52 zł, zakup nieruchomości – 122 236,10 zł, dotację dla OSP Mętów na zakup samochodu ratowniczo – gaśniczego – 818 000,00 zł, zadania z zakresu oświaty i wychowania – 9 902 457,94 zł, gospodarkę komunalną i ochronę środowiska – 241 552,28 zł oraz kulturę i ochronę dziedzictwa narodowego 198 549,47 zł.

Spośród wydatków bieżących - kolejny raz - w 2024 r. najwyższe poniesione zostały na zadania z zakresu oświaty i wychowania. Wydatki związane z funkcjonowaniem placówek oświatowych prowadzonych przez gminę, tj. szkół podstawowych w Kalinówce, w Prawiednikach i w Wilczopolu Kolonii oraz Zespołu Szkół w Mętowie wyniosły 30 992 975,76 zł, wydatki na dotacje udzielone z budżetu gminy niepublicznym przedszkolom – 6 995 657,52 zł, wydatki z tytułu zwrotu kosztów wychowania przedszkolnego innym jednostkom samorządu terytorialnego – 1 716 405,27 zł, a wydatki na stypendia motywacyjne dla uczniów – 37 750,00 zł. Ponadto, na zadania z zakresu oświaty i wychowania w 2024 r. gmina poniosła wydatki inwestycyjne w wysokości 9 902 457,94 zł. Na sfinansowanie tych wydatków gmina otrzymała z budżetu państwa subwencję oświatową w wysokości 24 575 697,00 zł oraz dotacje (na wychowanie przedszkolne, na zakup podręczników i materiałów edukacyjnych, na rozwój czytelnictwa oraz na realizację projektu Aktywna tablica) w łącznej wysokości 2 479 968,28 zł. Ponadto, gmina uzyskała środki Unii Europejskiej i budżetu państwa na realizację zadań oświatowych finansowanych przy udziale tych środków w kwocie 1 636 537,67 zł, wpływy z usług wychowania przedszkolnego świadczonych na rzecz dzieci zamieszkałych na terenie innych jednostek samorządu terytorialnego w kwocie 1 216 507,44 zł, środki z Funduszu Pomocy na edukację dzieci z Ukrainy w kwocie 99 568,00 zł, środki z Krajowego Funduszu Szkoleniowego w kwocie 2 880,00 zł oraz dochody zrealizowane przez jednostki oświatowe w wysokości 51 992,54 zł.

Na rozbudowę Szkoły Podstawowej w Prawiednikach gmina otrzymała środki z Programu Inwestycji Strategicznych Polski Ład w kwocie 6 311 250,00 zł. Ogółem w 2024 r. gmina otrzymała dochody na realizację zadań oświatowych w wysokości 36 374 400,93 zł, a wydatki na ten cel poniosła w wysokości 49 645 246,49 zł, co oznacza, że zapewnienie przez gminę realizacji całości zadań oświatowych wymagało poniesienia wydatków ze środków własnych budżetu gminy w wysokości 13 270 845,56 zł.

Zadłużenie gminy na koniec 2024 r. wyniosło 38 970 001,23 zł, z czego kwota 38 970 000,00 zł to zadłużenie z tytułu kredytów długoterminowych zaciągniętych w roku 2024 i w latach ubiegłych, których spłata zaplanowana została do roku 2034.

Rok 2024 był kolejnym rokiem, w którym gmina uzyskała niższe - od szacowanych w latach ubiegłych – dochody bieżące. Na uszczuplenie dochodów gminy wpływ miały, wprowadzane przez rząd od 2019 r. zmiany w systemie pobierania podatków, głównie podatku dochodowego od osób fizycznych. W konsekwencji do budżetu państwa wpływały niższe dochody z tego tytułu, a samorządy, w tym gmina Głusk, otrzymywały niższe udziały w tym podatku. W 2024 r. rekompensatę ubytku dochodów gmin stanowić miały dodatkowe dochody z tytułu udziału we wpływach z podatku dochodowego od osób fizycznych, które gmina otrzymała w kwocie 2 413 122,00 zł. Środki te nie zrekompensowały jednak ubytku dochodów, gdyż był on znacznie wyższy. Wzmocnieniem inwestycji samorządowych miały być zapowiadane przez rząd dodatkowe pieniądze czyli nowa część subwencji ogólnej, tj. część rozwojowa, którą gmina otrzymała w 2024 r. w wysokości jedynie 929 597,00 zł.

Rok 2024 był również kolejnym rokiem, w którym gmina nie tylko uzyskała niższe dochody ale jednocześnie ponosiła wyższe wydatki w związku z rosnącymi cenami energii elektrycznej, gazu, zwiększenia płacy minimalnej czy wzrostu stóp procentowych NBP. Przełożyło się to – mimo wprowadzanych oszczędności - na znaczący wzrost wydatków bieżących budżetu, w tym w szczególności wydatków na zadania z zakresu oświaty i wychowania, na zapłatę odsetek od kredytów zaciągniętych przez gminę w latach ubiegłych oraz funkcjonowanie jednostek organizacyjnych gminy.

W 2024 r. gmina w niewielkim stopniu mogła skorzystać ze środków Unii Europejskiej. Ze względów politycznych Komisja Europejska wstrzymała przekazywanie tych środków dla Polski, a pierwsze konkursy, do których gmina mogła przystąpić były ogłaszane pod koniec 2024 r.

Tabela Nr 5 Wydatki z funduszu sołeckiego w 2024 roku

Wydatki na projekty realizowane w ramach budżetu obywatelskiego - sołeckiego na 2024 r.

Lp.	Nazwa sołectwa	Nazwa projektu	Klasyfikacja budżetowa	Plan na 2024 r.	Wykonanie 2024 r.
1.	Abramowice Prywatne	Dokumentacja projektowa rozbudowy drogi gminnej nr 106636L ul. Sasankowej w Abramowicach Prywatnych od drogi powiatowej na odcinku 725 mb	600/60016 § 6050	48 292,50	48 292,50
2.	Ćmiłów	Asfaltowanie ul. Rumiankowej w Ćmiłowie	600/60016 § 6050	45 000,00	45 000,00
		Organizacja spotkań kulturalnych	921/92105 § 4210	140,75	25,80
			921/92105 § 4220	1 651,75	1 651,75
921/92105 § 4300	1 500,00	1 500,00			
3.	Dominów	Dokumentacja projektowa rozbudowy drogi gminnej nr 107108L Dominów - Żabia Wola początek od drogi powiatowej na odcinku ok. 900 m	600/60016 § 6050	40 000,00	40 000,00
		Zakup znaków i słupków drogowych	600/60016 § 4210	5 000,00	5 000,00
		Organizacja spotkań kulturalnych	921/92105 § 4210	1 842,50	1 749,00
921/92105 § 4300	1 450,00		1 450,00		
4.	Głuszczyzna	Remont ul. Gościnniej w Głuszczyźnie	600/60016 § 4270	14 327,69	14 327,69
		Montaż klimatyzacji w świetlicy	921/92109 § 6060	15 000,00	15 000,00
		Zakup usług telekomunikacyjnych do świetlicy	921/92109 § 4360	1 000,00	899,76
5.	Kalinówka	Budowa oświetlenia boiska w miejscowości Kalinówka	900/90015 § 6050	26 792,50	9 722,83
		Utrzymanie boiska	926/92601 §§ 4210,4300	7 000,00	7 000,00
		Montaż lusterek drogowych	600/60016 § 4210	2 000,00	2 000,00
		Oznakowanie ul. Różanej	600/60016 § 4210	3 000,00	3 000,00
		Zakup koszy na śmieci	900/90026 § 4210	2 000,00	1 961,25
		Zakup koszulek dla uczniów SP Kalinówka	750/75075 § 4210	1 500,00	1 500,00
921/92105 § 4300	6 000,00	6 000,00			
6.	Kazimierzówka	Dokumentacja projektowa budowy chodnika przy drodze gminnej nr 107103L (obok Pychotki) w miejscowości Kazimierzówka	600/60016 § 6050	40 855,46	40 855,46
7.	Kliny	Dokumentacja projektowa budowy chodnika przy ul. Jasnej w miejscowości Kliny	600/60016 § 6050	25 595,03	25 595,03
8.	Majdan Mętowski	Budowa pętli nawrotowej w miejscowości Majdan Mętowski	600/60016 § 6050	17 441,87	0,00
		Zakup regałów do świetlicy	921/92109 § 4210	1 033,49	1 033,49
			921/92109 § 4300	2 966,51	2 966,51
9.	Mętów	Wydzielenie geodezyjne drogi gminnej	700/70005 § 4300	20 000,00	20 000,00
		Zakup wyposażenia SP w Mętowie	801/80101 § 4210	10 000,00	10 000,00
		Zakup wyposażenia świetlicy	921/92109 § 4210	10 000,00	9 989,00
		Zakup wyposażenia OSP Mętów	754/75412 § 4210	5 000,00	5 000,00

		Organizacja spotkań kulturalnych	921/92105 § 4210	757,59	629,50
			921/92105 § 4220	2 534,91	2 534,91
10.	Nowiny	Zakup usług transportu zbiorowego	600/60004 § 4300	19 751,63	19 751,63
11.	Prawiedniki	Doposażenie placu zabaw przy remizie	801/80195 § 4210	20 000,00	13 616,10
		Montaż altanki na placu zabaw przy remizie	801/80195 § 4300	15 000,00	15 000,00
		Montaż zadaszenia nad wejściem do remizy	754/75412 § 4300	5 292,50	5 000,00
		Montaż monitoringu w SP w Prawiednikach	801/80101 § 4300	8 000,00	8 000,00
12.	Prawiedniki Kolonja	Zakup działki pod plac zabaw i siłownię zewnętrzną	700/70005 § 6060	20 234,56	0,00
13.	Wilczopole	Budowa placu zabaw w miejscowości Wilczopole	801/80195 § 6050	32 074,24	0,00
		Dokumentacja projektowa budowy oświetlenia drogi dojazdowej w miejscowości Wilczopole na działce nr 150	900/90015 § 6050	6 000,00	3 500,00
		Doposażenie SP w Wilczopolu Kolonii	801/80101 § 4210	1 000,00	10 000,00
		Zakup usług na plac zabaw	801/80195 § 4300	1 250,00	681,18
14.	Wilczopole Kolonja	Budowa placu zabaw przy remizie OSP w miejscowości Wilczopole Kolonia	801/80195 § 6050	38 827,17	0,00
15.	Wólka Abramowicka	Modernizacja drogi dojazdowej do gruntów rolnych w miejscowości Wólka Abramowicka ul. Mieczykowa	600/60016 § 6050	28 589,16	28 589,16
16.	Żabia Wola	Przebudowa grobli w miejscowości Żabia Wola	600/60016 § 6050	17 000,00	0,00
		Zakup huśtawki na plac zabaw	801/80195 § 4210	4 200,41	4 173,39
RAZEM PLAN					
(z tego wydatki bieżące = 190 199,73 i wydatki majątkowe = 386 702,49)				576 902,22	432 995,94

W gminie Głusk w 2024 r. obowiązywały następujące dokumenty strategiczne przyjęte przez Radę Gminy :

- Strategia Rozwoju Gminy Głusk na lata 2016 – 2025
- Gminny Program Rewitalizacji dla Gminy Głusk na lata 2024 – 2030
- Plan Gospodarki Odpadami dla Gminy Głusk
- Strategia Rozwoju Ponadlokalnego Lubelskiego Obszaru Metropolitalnego do roku 2030
- Strategia Rozwoju Ponadlokalnego do roku 2030 Jednostek Samorządu Terytorialnego Porozumienia Partnerskiego BYSTRZYCA
- Miejscowy Plan Zagospodarowania Przestrzennego Gminy Głusk
- Program ochrony środowiska Gminy Głusk
- Program usuwania wyrobów zawierających azbest z terenu Gminy Głusk
- Strategia Rozwiązywania Problemów Społecznych Gminy Głusk na lata 2016-2026
- Gminny Program Przeciwdziałania Przemocy w Rodzinie oraz Ochrony Ofiar Przemocy w rodzinie w Gminie Głusk
- Gminny Program Wspierania Rodziny w Gminie Głusk na lata 2022-2024
- Roczny program współpracy gminy Głusk z organizacjami pozarządowymi oraz podmiotami, o których mowa w art.3 ust.3 Ustawy z dnia 24 kwietnia 2003 r. o działalności pożytku publicznego i wolontariacie na 2024 rok.

Działania gminy dotyczące zaopatrzenia mieszkańców w wodę i odprowadzenie ścieków ujęte w następujących dokumentach strategicznych:

Strategia Rozwoju Gminy Głusk na lata 2016 – 2025

Program ochrony środowiska Gminy Głusk

Strategia Rozwoju Województwa Lubelskiego na lata 2014-2020 (z perspektywą do 2030 roku)

W 2024 roku na terenie gminy Głusk sukcesywnie w miarę potrzeb i możliwości finansowych zostały zrealizowane projekty i rozbudowa sieci wodociągowej. Wykonano projekty sieci wodociągowych w miejscowościach Mętów, Kalinówka, Ćmiłów i Prawiedniki w związku z podpisanymi umowami na rozbudowę sieci.

W związku z podpisanymi aneksami do umów na rozbudowę sieci wodociągowej przepisano na Gminę Głusk zgłoszenia budowy pozyskane przez zainteresowanych oraz przejęto w ramach dobrowolnego udziału 9 kompletnych dokumentacji projektowych sieci wodociągowych. Zlecona została budowa odcinków sieci wodociągowych w m.in. miejscowościach: Mętów, Głuszczyzna, Wilczopole Kolonia, Majdan Mętowski Kalinówka (ul. Chmielna). Dzięki realizacji tej inwestycji zostało wybudowane prawie 1,25 km sieci wodociągowej za kwotę ok. 420 tys. zł.



Budowa sieci wodociągowej w Kalinówce

W ubiegłym roku została podpisana umowa na realizację dokumentacji projektowo - kosztorysowej sieci kanalizacji sanitarnej we wsi Wilczopole, Wilczopole Kolonia, Dominów i Głusk. W ramach tego zadania zaplanowano zaprojektowanie kanalizacji sanitarnej, która ma swoim zasięgiem objąć teren miejscowości Wilczopole Kolonia, Wilczopole i fragment Dominowa (wzdłuż ul. Prześwit). Zakres zadania zawiera się w obszarze od skrzyżowania drogi powiatowej DP2107L z drogą powiatową DP2109L z miejscowości Wilczopole Kolonia (na granicy z miejscowością Kliny) i przebiega przez Wilczopole, aż do Dominowa (do istniejącej kanalizacji sanitarnej w pasie drogi powiatowej nr DP2272L). W związku z podziałem zamówienia na dwie odrębne części wybranych zostało dwóch wykonawców, którzy w 2024r. realizowali umowę na opracowanie dokumentacji. Projekty systemów odbioru i transportu ścieków kosztowały ok. 200 tys. zł. Na zaprojektowany zakres gmina Głusk złożyła wniosek o dofinansowanie pn. **„Budowa zbiorczej sieci odprowadzania ścieków w miejscowości Wilczopole i Wilczopole Kolonia na terenie Gminy Głusk etap 1,** ze środków Krajowego Programu Odbudowy w ramach działania B3.1.1. Inwestycje w zrównoważoną gospodarkę wodno-ściekową na terenach wiejskich. Celem projektu jest rozwój zrównoważonej gospodarki wodno-ściekowej na terenach wiejskich (poza aglomeracjami). Zakres projektu: Budowa zbiorczej sieci kanalizacji sanitarnej z odgałęzieniami do granic działek, stwarzających możliwość podłączeń indywidualnych użytkowników oraz odgałęzienia do dróg, w których planowana jest późniejsza rozbudowa sieci kanalizacyjnej. Zbiorecza sieć kanalizacyjna realizowana będzie w systemie mieszanym grawitacyjno – tłocznym z tłoczniami ścieków. Sieć

realizowana w ramach inwestycji włączona zostanie do projektowanej sieci kanalizacji sanitarnej na dz. 179/2 w Wilczopolu, prowadzącej dalej ścieki wzdłuż ul. Prześwit w Dominowie do istniejącego kolektora kanalizacyjnego w Dominowie przy drodze powiatowej. Zakres obejmie odcinki sieci zaprojektowane w ramach większego projektu i realizowany będzie w miejscowościach Dominów, Wilczopole i Wilczopole Kolonia. Ponadto w ramach projektu zaplanowano wymianę 110 wodomierzy ze zdalnym odczytem (rozwiązania z wykorzystaniem technologii informacyjno komunikacyjnych (TIK)). Koszt budowy odcinków sieci odchodzących od kolektora głównego do granic nieruchomości lub studzienek na terenie nieruchomości wchodzi w zakres kosztów kwalifikowalnych. Podłączenia użytkowników indywidualnych nie stanowią zakresu rzeczowego w projekcie.

Wartość przedsięwzięcia: 7 877 214,75 zł

Kwota wydatków kwalifikowanych: 6 404 239,62 zł

Wysokość wkładu z Funduszy Europejskich: 4 995 306,89 zł

W 2023 r. gmina Głusk zleciła wykonanie robót budowlanych związanych z realizacją projektowej sieci kanalizacji sanitarnej w miejscowości Kalinówka w pasie drogowym ul. Lipowa ok. 2,2km. Zakres zleconych prac obejmował wykonanie głównych kolektorów kanalizacji sanitarnej grawitacyjnej wraz z odcinkami tłocznymi i przyłączeniowymi w pasie drogowym. W styczniu 2024 roku budowa została odebrana. W 2024 r. gmina Głusk wykonała remont odcinka sieci kanalizacji sanitarnej na terenie miasta Lublin w rejonie ul. Zorza, który od dłuższego czasu był w planach. Wyremontowany odcinek sieci kanalizacyjnej często się zapychał i powodował koszty związane z jego okresowym udrażnianiem.



Budowa kanalizacji na ul. Lipowej w Kalinówce

W poprzednich latach gmina Głusk zleciła również wykonanie kompleksowej dokumentacji projektowej budowy nowej sieci kanalizacji sanitarnej w miejscowości Kalinówka. Zakres zleconych prac obejmował zaprojektowanie głównych kolektorów kanalizacji sanitarnej grawitacyjnej wraz z odcinkami tłocznymi i tłoczniami ścieków. W połowie 2023 roku dokumentacja została odebrana i uzyskane zostało pozwolenie na budowę ponad 30 kilometrów nowej sieci. Rozpoczęcie robót budowlanych związanych z budową nowej sieci uzależnione jest od możliwości pozyskania zewnętrznych źródeł finansowania jej budowy. W pierwszym kwartale 2024 r. gmina Głusk planuje złożyć wniosek o dofinansowanie **„Rozbudowa kanalizacji w aglomeracji Lublin Gmina Głusk etap III”** na realizację tej inwestycji w ramach Programu Fundusze Europejskie na Infrastrukturę, Klimat, Środowisko 2021-2027 ramach którego zaplanowano nabór konkurencyjny z zakresu gospodarki wodno - ściekowej.

Zakres rzeczowy przedsięwzięcia „Rozbudowa kanalizacji w aglomeracji Lublin Gmina Głusk etap III” został podzielony na 8 zadań tworzących jedną całość. Nadrzędnym celem omawianego przedsięwzięcia będzie zwiększenie dostępności do nowoczesnej infrastruktury komunalnej dla mieszkańców z terenu gminy Głusk zgodnie z wymaganiami dyrektywy 91/271/EWG w miejscowościach: Abramowice Prywatne, Kalinówka, Dominów i Ćmiłów stanowiących aglomerację Lublin. Gmina Głusk ze względu na sąsiedztwo z miastem Lublinem została objęta w wykazie Krajowego Programu oczyszczania ścieków komunalnych jako aglomeracja Lublin. Inwestycja została podzielona na osiem zadań: • Zadanie 1 Budowa sieci kanalizacji sanitarnej w miejscowości Kalinówka w ulicach Brzozowej, Cyprysowej, Wspólnej, Malwowej, Lipowej • Zadanie 2 Budowa sieci kanalizacji sanitarnej w miejscowościach Kalinówka i Abramowice Prywatne - ul. Lipowa, Fiołkowa, Fuksjowa, Cedrowa, Irysowa • Zadanie 3 Budowa sieci kanalizacji sanitarnej z przyłączami w miejscowości Kalinówka w ulicach: Szkolnej, Strumykowej, Miętowej, Chabrowej, Werbenowej, Orzechowej, Krokusowej, Wiśniowej, Azaliowej, Porannej Rosy, Magnoliowej, Piaseckiej, Klonowej, Kalinowej, Morwowej z tłoczniami ścieków K-4 i K-3 • Zadanie 4 Budowa sieci kanalizacji sanitarnej z przyłączami - część nr 2 w miejscowościach Kalinówka i Abramowice Prywatne w ulicach: Szkolnej, Storczykowej, Mahoniowej, Hebanowej, Sosnowej, Jaśminowej, Jesionowej, Białej Drodze, Modrzewiowej, Fuksjowej, Nasturcjowej, Niezapominajki, Irysowej wraz z tłocznia ścieków K5 • Zadanie 5 Rozbudowa sieci kanalizacji sanitarnej w miejscowości Kalinówka w okolicy ul. Chmielnej • Zadanie 6 Rozbudowa sieci kanalizacji sanitarnej w miejscowości Dominów ul. Parkowa i Zachodnia • Zadanie 7 Rozbudowa sieci kanalizacji sanitarnej w miejscowości Dominów ul. Prześwit • Zadanie 8 Rozbudowa sieci kanalizacji sanitarnej w miejscowości Ćmiłów. Realizacja projektu została zaplanowana do 31.12.2027 r.

Wartość przedsięwzięcia: 67 331 541,92 zł Kwota wydatków kwalifikowanych: 55 137 640,62 zł Wysokość wkładu z Funduszy Europejskich: 38 596 348,41 zł

Działania gminy dotyczące utrzymania czystości i porządku:

Działania Gminy dotyczące ochrony środowiska ujęte w następujących dokumentach strategicznych:

Strategia Rozwoju Gminy Głusk na lata 2016 – 2025

Program ochrony środowiska Gminy Głusk

Program usuwania wyrobów zawierających azbest z terenu Gminy Głusk

Plan Gospodarki Odpadami dla Gminy Głusk

Utrzymanie czystości i porządku w gminie Głusk realizowane jest zgodnie z „Planem gospodarki odpadami dla województwa lubelskiego 2022”, na bazie którego przyjęto „Regulamin utrzymania czystości i porządku na terenie Gminy Głusk”.

Gmina Głusk zorganizowała odbieranie odpadów komunalnych wyłącznie od właścicieli nieruchomości, na których zamieszkują mieszkańcy – zgodnie z ustawą o utrzymaniu czystości i porządku w gminach. Pozostałe nieruchomości niezamieszkałe, w tym miejsca prowadzenia działalności gospodarczej gdzie powstają odpady komunalne oraz budynki użyteczności publicznej są zobowiązane do posiadania umowy z przedsiębiorcą wpisanym do rejestru działalności regulowanej, prowadzonego przez Wójta Gminy Głusk.

W gminie Głusk od dnia 1 września 2020 r. dokonano wyboru metody ustalenia opłaty za gospodarowanie odpadami komunalnymi stanowiącej iloczyn liczby mieszkańców zamieszkujących daną nieruchomość, przyjmując metodę od jednego mieszkańca.

Na terenie gminy Głusk w 2021 r. do 30 czerwca 2021 r. prowadzona była selektywna zbiórka odpadów komunalnych, które dzielone były na cztery frakcje: do worka niebieskiego trafia papier, do zielonego – szkło, do żółtego – metale i tworzywa sztuczne, a do brązowego – odpady ulegające biodegradacji. Od 1 lipca 2021 r. zgodnie z Rozporządzeniem Ministra Klimatu i Środowiska nastąpiły niewielkie zmiany i tak: do worka niebieskiego trafia papier, do zielonego – szkło, do żółtego – metale, tworzywa sztuczne i odpady opakowaniowe wielomateriałowe, a do brązowego – bioodpady. Obowiązek selektywnej zbiórki odpadów przez mieszkańców wprowadzony został ustawą z dnia 19 lipca 2019 r.

Częstotliwość odbioru odpadów komunalnych w 2024 r. od właścicieli nieruchomości w zależności od rodzaju odpadów wynosiła:

Bioodpady w ramach uiszczonej opłaty za gospodarowanie odpadami komunalnymi od mieszkańców, którzy nie zadeklarowali posiadania kompostownika, bez limitu ilościowego odbierane były bezpośrednio z terenu nieruchomości:

- w zabudowie jednorodzinnej i zagrodowej przynajmniej raz w miesiącu, a w okresie od 1 kwietnia do 31 października przynajmniej raz na dwa tygodnie;
- w zabudowie wielorodzinnej przynajmniej raz na dwa tygodnie, a w okresie od 1 kwietnia do 31 października przynajmniej raz na tydzień.

Właściciele tych nieruchomości mogli również przekazywać bioodpady do PSZOK-u przez cały rok.

Niesegregowane (zmieszane) odpady komunalne zbierane były bezpośrednio z terenu nieruchomości:

- w zabudowie jednorodzinnej i zagrodowej przynajmniej jeden raz w miesiącu, a w okresie od 1 kwietnia do 31 października przynajmniej raz na dwa tygodnie;
- w zabudowie wielorodzinnej przynajmniej dwa razy w miesiącu, a w okresie od 1 kwietnia do 31 października przynajmniej raz na tydzień.

Selektywnie zbierane odpady komunalne zbierane były bezpośrednio z terenu nieruchomości:

- w zabudowie jednorodzinnej i zagrodowej:
 - odpady z papieru w tym tektury, odpady opakowaniowe z papieru i odpady opakowaniowe z tektury – przynajmniej jeden raz w miesiącu;
 - odpady ze szkła w tym odpady opakowaniowe ze szkła - przynajmniej jeden raz w miesiącu;
 - odpady z metali, w tym odpady opakowaniowe z metali, odpady z tworzy sztucznych, w tym styropian opakowaniowy oraz odpady wielomateriałowe - przynajmniej jeden raz w miesiącu;
 - popiół z gospodarstw domowych - przynajmniej jeden raz w miesiącu w okresie od 1 października do 30 kwietnia; (w workach koloru czarnego z napisem „Popiół” przy czym odpad ten przyjmowany był w PSZOK przez cały rok.)

- w zabudowie wielorodzinnej:

- odpady z papieru w tym tektury, odpady opakowaniowe z papieru i odpady opakowaniowe z tektury – dwa razy w miesiącu a w okresie od 1 kwietnia do 31 października cztery razy w miesiącu;

- odpady ze szkła w tym odpady opakowaniowe ze szkła - dwa razy w miesiącu a w okresie od 1 kwietnia do 31 października cztery razy w miesiącu;

- odpady z metali, w tym odpady opakowaniowe z metali, odpady z tworzy sztucznych, w tym styropian opakowaniowy oraz odpady wielomateriałowe - dwa razy w miesiącu a w okresie od 1 kwietnia do 31 października cztery razy w miesiącu;

Ponadto selektywnie zbierane odpady komunalne mieszkańcy mogli dostarczać do PSZOK-u przez cały rok.

Odnośnie odbioru odpadów zielonych mieszkańcy mieli możliwość odbioru tych odpadów z terenu nieruchomości w ramach dodatkowej usługi w miesiącach od 1 kwietnia do 31 października danego roku kalendarzowego na zasadach określonych Uchwałą Rady Gminy z dnia 25 kwietnia 2017 r. w sprawie określenia rodzaju dodatkowej usługi świadczonej przez gminę w zakresie odbierania i zagospodarowania odpadów komunalnych od właścicieli nieruchomości z terenu gminy Głusk, a także uchwalenia dodatkowej opłaty ponoszonej z tytułu w/w usługi.

Na terenie gminy obowiązywał system mieszany pojemnikowo-workowy zbiórki odpadów komunalnych. Pojemniki na odpady zapewniają właściciele nieruchomości, na podstawie art. 5 ust.1 pkt 1 ustawy z dnia 13 września 1996 r. o utrzymaniu czystości i porządku w gminach. Worki na selekcionowane odpady komunalne zapewniał podmiot działający w imieniu gminy.

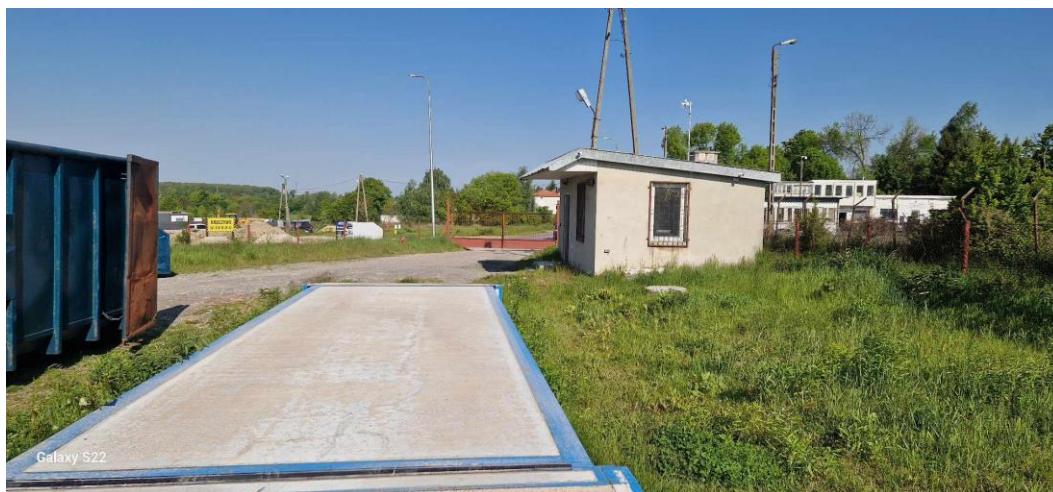

Punkt Selektywnej Zbiórki Odpadów Komunalnych

Na terenie gminy Głusk funkcjonował Punkt Selektywnej Zbiórki Odpadów Komunalnych (PSZOK) zlokalizowany w m. Lublin ul. Głuska 256, do którego właściciele nieruchomości w ramach uiszczonej opłaty za gospodarowanie odpadami komunalnymi mogli dostarczyć następujące frakcje odpadów komunalnych: odpady z papieru w tym tektury, odpady opakowaniowe z papieru i odpady opakowaniowe z tektury; odpady ze szkła; metale; tworzywa sztuczne; opakowanie wielomateriałowe; meble i inne odpady wielkogabarytowe, które ze względu na swoje rozmiary i masę nie mogą być umieszczone w pojemnikach; zużyty sprzęt elektryczny i elektroniczny; przeterminowane chemikalia powstające w gospodarstwach domowych np. przepracowane oleje, rozpuszczalniki, farby, lakiery, środki ochrony roślin; zużyte opony do 4 szt. w ciągu roku kalendarzowego z jednego gospodarstwa domowego; zużyte baterie i akumulatory; przeterminowane leki i odpady niekwalifikujące się do odpadów medycznych powstałych w gospodarstwie domowym w wyniku przyjmowania produktów leczniczych w formie iniekcji i prowadzenia monitoringu poziomu substancji we krwi, w szczególności igieł i strzykawek; odpady niebezpieczne w tym świetlówki; odpady ulegające biodegradacji: bioodpady stanowiące odpady spożywcze i kuchenne z gospodarstw domowych oraz ulegające biodegradacji odpady z pielęgnacji ogrodów, terenów zielonych, w tym skoszona trawa, liście, resztki krzewów, drzew i roślin; odpady budowlane pochodzące z drobnych remontów budynków, wykonanych we własnym zakresie przez właścicieli nieruchomości, w tym odpady ceramiki sanitarnej do 300 kg oraz rozbiórkowych odpadów budowlanych do 1 m³ lub 200 kg z jednego gospodarstwa domowego w danym roku kalendarzowym; popiół z gospodarstw domowych;

Punkt selektywnego zbierania odpadów komunalnych świadczy usługi odbierania odpadów:

1. od 1 maja do 30 września dwa razy w miesiącu tj. w pierwszy piątek miesiąca w godzinach od 1000 do 1800 i w trzecią sobotę miesiąca w godzinach od 1000 do 1600,
2. od 1 października do 30 kwietnia jeden raz w miesiącu w pierwszy piątek miesiąca w godzinach od 900 do 1700.

W wyniku oferty złożonej przez przedsiębiorcę PreZero Service Wschód Sp. z o.o. z siedzibą przy ul. Wrocławskiej 3 w Radomiu (26-600), wyłonionego w postępowaniu przetargowym na okres od 1 stycznia 2024 r. do 30 kwietnia 2024 r., zwiększono częstotliwość

odbioru odpadów w Punkcie Selektywnej Zbiórki Odpadów Komunalnych (PSZOK) o jedną dodatkową sobotę w każdym miesiącu

Utworzony został również ruchomy punkt selektywnego zbierania odpadów komunalnych w formie „wystawki” na zasadzie odbierania sprzed zamieszkałych nieruchomości, odpadów wystawionych przez właścicieli - jeden raz w roku w miesiącu maju. Z „wystawki” odbierane były meble i inne odpady wielkogabarytowe, zużyty sprzęt elektryczny i elektroniczny.

W/w punkty są jednocześnie punktami zbierania zużytego sprzętu elektrycznego i elektronicznego pochodzącego z gospodarstw domowych na terenie gminy Głusk.

W analizowanym okresie odbiór i zagospodarowanie zmieszanych i zbieranych selektywnie odpadów komunalnych z nieruchomości zamieszkałych położonych na terenie gminy Głusk oraz z punktu selektywnej zbiórki odpadów komunalnych (PSZOK) zlecane były n/w podmiotom:

w okresie od 01.01.2024r. do 30.04.2024r. podmiot wyłoniony w postępowaniu o udzielenie zamówienia publicznego prowadzonego w trybie zamówienia z wolnej ręki na podstawie umowy z dnia 21.12.2023 r. obejmującej okres 01.01.2024 r. do 30.04.2024 r. – PreZero Service Wschód Sp. z o.o. ul. Wrocławska 3, 26-600 Radom

w okresie od 01.05.2024r. do 31.12.2024r podmiot wyłoniony w trybie przetargu nieograniczonego na podstawie umowy z dnia 29.04.2024 r. obejmującej okres 01.05.2024 r. do 30.04.2025 r. – firma KOMA Lublin Sp. z o.o. ul. Mełgiewska 11E, , 20-209 Lublin

Gmina Głusk dynamicznie się rozwija i co roku przybywa nowych mieszkańców:

- liczba mieszkańców gminy Głusk według ewidencji ludności na dzień 31.12.2024 r. wynosiła osób 13 352;

- analogicznie liczba mieszkańców gminy Głusk według ewidencji ludności na dzień 31.12.2023 r. wynosiła 12928, na koniec 2022 r. liczba ludności wynosiła 12619 , na koniec 2021r. liczba ludności wynosiła 12089.

- na dzień 31.12.2024 r. złożonych zostało 4723 deklaracji o wysokości opłaty za gospodarowanie odpadami komunalnymi, tj. 14 144 osób w tym:

ilość osób kompostujących bioodpady - 9297 liczba osób;

ilość osób nie kompostujących bioodpadów - 4847 liczba osób.

Ilość gospodarstw domowych ogółem do obsługi na dzień 31.12.2024 r. – 4723 gospodarstw domowych.

Do dnia 31 stycznia 2025 r. podmioty odbierające odpady komunalne od właścicieli nieruchomości były zobowiązane do przekazania Wójtowi rocznych sprawozdań za 2024 r. W gminie sukcesywnie co roku wzrasta ilość wytworzonych i odebranych odpadów komunalnych.

W roku 2024 odebrano i zebrano 4 878,361 Mg wszystkich odpadów. Analogicznie w roku 2023 odebrano i zebrano 4 562,3524 Mg wszystkich odpadów, w roku 2022 odebrano i zebrano 4 392,605 Mg wszystkich odpadów, a w roku 2021 odebrano 4044,32 Mg . Od 2021 r. widoczny jest znaczny wzrost kosztów odbioru i zagospodarowania odpadów. Również wzrosły koszty funkcjonowania podmiotów odbierających odpady ze względu na wzrost kosztów płac i pochodnych płac pracowników, paliwa, opłaty marszałkowskiej (opłata za składowanie odpadów). Łączna ilość wytworzonych, odebranych i zebranych odpadów komunalnych z nieruchomości zamieszkałych w 2024 r. wynosiła Mg 4 426,591 z czego odpadów odebranych bezpośrednio z nieruchomości (z wystawką) odebrano 4056,577 Mg, i z PSZOK 370,014Mg. Łączna ilość wytworzonych, odebranych i zebranych odpadów komunalnych

z nieruchomości niezamieszkałych w 2024r. wynosi 451,77 Mg (odbierane przez prywatnych przedsiębiorców, poza systemem gminnym).

W roku 2024 odebrano i zebrano 4 878,361 Mg wszystkich odpadów komunalnych.

Łączna ilość wytworzonych, odebranych i zebranych odpadów komunalnych z nieruchomości zamieszkałych w 2023 r. wynosiła Mg 4 091,847 z czego odpadów odebranych bezpośrednio z nieruchomości (z wystawką) odebrano 3 728,800 Mg, i z PSZOK 363,047Mg. Łączna ilość wytworzonych, odebranych i zebranych odpadów komunalnych z nieruchomości niezamieszkałych w 2023r. wynosi 470,505 Mg (odbierane przez prywatnych przedsiębiorców, poza systemem gminnym). W roku 2023 odebrano i zebrano 4 562,352 Mg wszystkich odpadów komunalnych. W roku 2024 r. w stosunku do roku 2023 nastąpiło o 7% zwiększenie ilości odpadów.

Opłata marszałkowska od każdej tony odpadów zmieszanych umieszczonych na składowisku w roku 2023r. wynosiła 300,17 zł, natomiast w roku 2024 r. wzrosła do kwoty 375,25 zł.

Tabela Nr 5 Rodzaj i łączna ilość wytworzonych, odebranych i zebranych odpadów komunalnych z terenu gminy Głusk w 2024 r. – źródło UG Głusk

Rodzaj i kod odebranych odpadów komunalnych z terenu Gminy Głusk	Masa Odebranych odpadów komunalnych w Mg w 2024 r.
Niesegregowane zmieszane odpady komunalne (kod: 20 03 01)	2228,03
Papier i tektura, opakowania z papieru i tektury (kod: 15 01 01, 20.01.01)	322,66
Odpady kuchenne ulegające biodegradacji (kod: 20 01 08)	211,68
Tworzywa sztuczne, opakowania z tworzyw sztucznych, metale (kod: 15 01 02, 20 01 39, 20 01 40, 15 01 06, 15 01 04)	511,282
Szkło, opakowania ze szkła (kod: 15 01 07, 20 01 02)	309,786
Popioły z gospodarstw domowych (kod: ex 20 01 99)	92,14
Biodpady stanowiące odpady komunalne (kod: 20 02 01)	790,84
Zużyte urządzenia elektryczne i elektroniczne (kod: 20 01 36, 20 0135*)	17,721
Meble i inne odpady wielkogabarytowe (kod: 20 03 07)	225,26
Zużyte opony (kod: 16 01 03)	19,18
Przeterminowane leki (kod: 20 01 32)	0,063
Farby tusze, farby drukarskie, kleje, lepiszcze i żywice inne niż wymienione w 20 01 27 (kod: 20 01 28)	5,495
Zmieszane odpady z betonu, oraz gruzu, z budowy, remontów i demontażu, materiały izolacyjne (kod:17 06 04, 17 09 04, 17 01 07)	88,127
Odpady betonu oraz gruz betonowy z rozbiórek i remontów (kod: 17 01 01)	55,92
Lampy fluorescencyjne i inne odpady zawierające rtęć (kod: 20 01 21*)	0,139
Baterie i akumulatory inne niż wymienione w 20 01 33 (kod: 20 01 34)	0,01
Środki ochrony roślin inne niż wymienione w 20 01 99 (kod :20 01 80)	0,008
Łączna masa odebranych i zebranych odpadów komunalnych:	4 878,361 Mg

Zgodnie z art. 3b ustawy o utrzymaniu czystości i porządku w gminach (Dz. U. z 2024r. poz. 399.) gminy były obowiązane osiągnąć poziom przygotowania do ponownego użycia i recyklingu odpadów komunalnych za 2024 r. w wysokości 45% wagowo. Wskazany wyżej

poziom należało obliczyć zgodnie z zapisami Rozporządzenia Ministra Klimatu i Środowiska z dnia 3 sierpnia 2021 r. w sprawie sposobu obliczania poziomów przygotowania do ponownego użycia i recyklingu odpadów komunalnych (Dz. U. z 2021 r. poz. 1530). Gmina Głusk za 2024 r. osiągnęła poziom przygotowania do ponownego użycia i recyklingu odpadów komunalnych w wysokości 51,64%. Wymagany poziom został osiągnięty.

Koszty poniesione w związku z odbieraniem, odzyskiem, recyklingiem i unieszkodliwianiem odpadów komunalnych w podziale na wpływy, wydatki i nadwyżki z opłat za gospodarowanie odpadami komunalnymi. Wszelkie koszty związane z wdrożeniem oraz obsługą systemu (w tym również koszty poniesione w związku z odbieraniem, odzyskiem, recyklingiem i unieszkodliwianiem odpadów komunalnych), zostały wykazane w poniższej tabeli:

Tabela Nr 6 Zestawienie kosztów i wydatków obsługi systemu gospodarowania odpadami

Zestawienie kosztów i wydatków poniesionych przez gminę Głusk w roku 2023 w związku z obsługą systemu gospodarowania odpadami komunalnymi (w złotych)	
Wyszczególnienie	Koszty i wydatki
Koszty wywozu odpadów komunalnych (odbiór, transport i zagospodarowanie odpadów komunalnych)	5 097 689,17
Koszty związane z utrzymaniem Punktu Selektywnej Zbiórki Odpadów Komunalnych w tym legalizacja wagi najazdowej na PSZOK)	7 553,91
Koszty administracyjne obsługi systemu (wynagrodzenia pracowników związanych z obsługą systemu, szkolenia, zakup materiałów biurowych, obsługa programu i karta serwisowa, sms, przesyłki listowe, druk deklaracji i druków opłat za gospodarowanie odpadami, itp.)	230 303,08
RAZEM	5 335 546,16

1) Opłaty z tytułu gospodarowania odpadami komunalnymi za okres od 1 stycznia 2024 r. do 31 grudnia 2024 r. kształtują się następująco:

- dochody wykonane z tytułu opłat za gospodarowanie odpadami komunalnymi: 4 516 272,79 zł;
- naliczenia z tytułu opłat za gospodarowanie odpadami komunalnymi: 4 476 534,40 zł;

- nieuregulowane zobowiązania z tytułu opłat za gospodarowanie odpadami komunalnymi: 492 036,18 zł wg stanu na 31.12.2024 r.;

2) W stosunku do właścicieli nieruchomości, którzy spóźniają się z wnoszeniem opłat za gospodarowanie odpadami komunalnymi wysyłane są upomnienia. W roku 2024 upomnienia

z tytułu nie uiszczenia opłat za gospodarowanie odpadami komunalnymi otrzymało 886 właścicieli nieruchomości.

3) W stosunku do 190 właścicieli nieruchomości na dzień 31.12.2024 r. zostały wszczęte postępowania egzekucyjne

Tabela Nr 7 Stawki opłaty za gospodarowanie odpadami komunalnymi w 2024 r. kształtowały się następująco:

Miesięczne stawki opłaty za gospodarowanie odpadami komunalnymi, jeżeli odpady są zbierane i odbierane w sposób selektywny		
Iloczyn liczby mieszkańców zamieszkujących daną nieruchomość – kwota od jednego mieszkańca zamieszkującego zabudowę jednorodzinną	od 01.10.2022r.do 31.10.2024r	od 01.11.2024r.
		31,00 zł
Zwolnienie w części z opłaty za gospodarowanie odpadami komunalnymi właścicieli nieruchomości zabudowanych budynkami mieszkalnymi jednorodzinnymi, kompostujących bioodpady stanowiące odpady komunalne w kompostowniku przydomowym – miesięczna kwota zwolnienia za każdą osobę zamieszkującą nieruchomość z należnej opłaty.	8,00 zł	12,00zł
Iloczyn liczby mieszkańców zamieszkujących daną nieruchomość – kwota od jednego mieszkańca zamieszkującego zabudowę wielorodzinną	31,00	33,00
Miesięczne stawki opłaty podwyższonej za gospodarowanie odpadami komunalnymi, jeżeli odpady nie są zbierane i odbierane w sposób selektywny		

Iloczyn liczby mieszkańców zamieszkujących daną nieruchomość – kwota od jednego mieszkańca zamieszkującego zabudowę jednorodzinną	62,00 zł	72,00 zł
Iloczyn liczby mieszkańców zamieszkujących daną nieruchomość – kwota od jednego mieszkańca zamieszkującego zabudowę wielorodzinną	62,00 zł	66,00 zł

1. W gminie obowiązuje metoda ustalenia opłaty za gospodarowanie odpadami komunalnymi stanowiąca iloczyn liczby mieszkańców zamieszkujących daną nieruchomość. Wysokość opłaty od 01.10.2022r do 31.10.2024 r. wynosiła 31,00 zł za jednego mieszkańca zamieszkującego daną nieruchomość. Od 01.11.2024 r. właściciele nieruchomości zamieszkujących zabudowę jednorodzinną ponoszą opłatę w wysokości 38,00 zł za jednego mieszkańca, natomiast właściciele nieruchomości zamieszkujących zabudowę wielorodzinną ponoszą opłatę w wysokości 33,00 zł za jednego mieszkańca. Właściciele nieruchomości zabudowanych budynkami mieszkalnymi jednorodzinnymi, którzy zadeklarowali kompostowanie bioodpadów stanowiących odpady komunalne w kompostowniku przydomowym podlegali zwolnieniu w części z opłaty za odpady komunalne w wysokości 8 zł od 01.10.2022 r. do 31.10.2024 r. natomiast od 01.11.2024 kwota zwolnienia wynosi 12 zł miesięcznie za każdą osobę zamieszkującą nieruchomość z należnej opłaty. Powyższa metoda ustalenia opłaty i stawki na terenie Gminy Głusk obowiązuje do chwili obecnej. Na dzień 31 grudnia 2024 r. 65,73% gospodarstw domowych zadeklarowało kompostowanie bioodpadów w przydomowym kompostowniku.

Działania gminy dotyczące realizacji Programu „Czyste Powietrze”

Czyste powietrze jest ważne dla wszystkich, bo wpływa na nasze zdrowie i komfort życia. Główną przyczyną smogu jest ogrzewanie domów węglem i drewnem w piecach niespełniających żadnych standardów emisyjnych, przez co wpływają na duże zanieczyszczenie powietrza. Dlatego powstał program „Czyste Powietrze”, który pomaga wymieniać stare piece (tzw. kopciuchy) na nowoczesne i ekologiczne źródła ciepła oraz ocieplać domy, aby były bardziej energooszczędne. Inwestycja, którą można sfinansować z Programu pozwala na znaczne zmniejszenie zużycia energii i niższe rachunki po remoncie. Realizacja Programu przewidziana jest do 31.12.2032 r. w tym podpisywanie umów z Beneficjentami do 31.12.2030 r.).



Zmodernizowany dom jednorodzinny w Prawiednikach

Program w wersji obowiązującej od 31.03.2025 r. skierowany jest do osób fizycznych, które w okresie minimum 3 lat do dnia złożenia wniosku o dofinansowanie są właścicielami/współwłaścicielami budynku mieszkalnego jednorodzinnego lub wydzielonego w budynku jednorodzinnym lokalu mieszkalnego z wyodrębnioną księgą wieczystą (nie dotyczy nabycia tego budynku lub lokalu w drodze spadku).

Dofinansowanie z wersji Programu obowiązującego od 03.01.2023 r. do daty zawieszenia naboru wniosków o dofinansowanie tj. do 28.11.2024 r. obejmowało:

- wymianę kotła na paliwo stałe (tzw. kopciucha) – na ekologiczne źródło ciepła;
- ocieplenie przegród budowlanych budynku;
- wymianę stolarki okiennej, drzwiowej, bramy garażowej;
- wymianę instalacji CO i CWU;
- wykonanie wentylacji mechanicznej z odzyskiem ciepła (tzw. rekuperacji);
- wykonanie mikroinstalacji fotowoltaicznej;
- wykonanie audytu energetycznego, dokumentacji projektowej, ekspertyz.

Do 28 listopada 2024 r. obowiązywały zasady Programu m.in.:

- zwiększenie intensywności dofinansowania ale liczonej od kosztów netto
- wyższe dofinansowanie w przypadku wykonania kompleksowej termomodernizacji budynku (z obowiązkiem wykonania audytu energetycznego),
- koszty wykonania audytu energetycznego dotowane dodatkowo,
- brak limitu dotacji do m² ocieplania oraz stolarki okiennej i drzwiowej. Kwotę dofinansowania do termomodernizacji można obliczyć odejmując od całkowitego limitu dotacji kwoty dotyczące innych przedsięwzięć zaznaczonych na danym wniosku.
- możliwość wymiany starych kotłów na paliwo stałe na kotły na pellet drzewny lub kocioł zgazowujący drewno o najwyższym standardzie w budynkach podłączonych do sieci

dystrybucji gazu (gdzie średnie zużycie roczne zużycie gazu nie przekracza 5600 kilowatogodzin). Upřednio możliwa była w takim przypadku wymiana wyłącznie na kotły gazowe kondensacyjne lub pompy ciepła.

- możliwość dofinansowania na kocioł gazowy,
- możliwość złożenia drugiego (kolejnego) wniosku o dofinansowanie na inny rodzaj przedsięwzięcia niż zrealizowanego z w pierwszego wniosku (pod warunkiem zakończenia już prac, rozliczeniu i wypłaty dotacji z pierwszego wniosku)
- osoby posiadające kilka domów jednorodzinnych mogły pozyskać dotacje na każdy z budynków,
- od 14 czerwca 2024 r. dotacja z programu „Czyste Powietrze” na pompę ciepła, kocioł zgazowujący drewno lub kocioł na pellet udzielana tylko wtedy, gdy urządzenie wpisane jest na listę zielonych urządzeń i materiałów (lista ZUM).

Gmina Głusk aktywnie włączyła się w realizację Programu „Czyste Powietrze” i wychodząc naprzeciw oczekiwaniom mieszkańców podpisała w dniu 31 maja 2021 r. Porozumienie z Wojewódzkim Funduszem Ochrony Środowiska i Gospodarki Wodnej w Lublinie w sprawie współpracy przy realizacji Programu Priorytetowego „Czyste Powietrze” poprzez utworzenie i prowadzenie w gminie punktu informacyjno-konsultacyjnego. Za obsługę punktu odpowiedzialny jest wyznaczony pracownik Urzędu Gminy.

W ramach funkcjonowania punktu Mieszkańcy mają możliwość uzyskania informacji o Programie Czyste Powietrze, otrzymania materiałów informacyjnych i promocyjnych o Programie oraz pomocy w przygotowaniu wniosku o dofinansowanie jak również przy rozliczeniu przyznanego dofinansowania.

W okresie od 01.01.2024 r. do 31.12.2024 r. były realizowane zadania w ramach funkcjonowania Punktu zgodnie z zawartym Porozumieniem, m.in.:

- udzielono mieszkańcom 420 konsultacji z uzyskaniem wszelkich informacji o Programie w tym 212 konsultacji telefonicznych, 208 konsultacji bezpośrednich w tym 160 z przekazaniem materiałów informacyjnych i promocyjnych,
- zorganizowano dla mieszkańców 2 otwarte spotkania informujące o zasadach Programu,
- za pośrednictwem Punktu zostało złożone do WFOŚiGW w Lublinie 40 wniosków o dofinansowanie w tym 3 wnioski z prefinansowaniem. 24 wnioski dotyczyło podstawowego poziomu dofinansowania, 8 wniosków dotyczyło podwyższonego poziomu dofinansowania,

8 wniosków dotyczyło najwyższego poziomu dofinansowania. Wnioskodawcy otrzymali pełne wsparcie i pomoc w przygotowaniu wniosków o dofinansowanie, w tym pod kątem spełnienia wymagań określonych w Programie. Ponadto przy pomocy pracownika Punktu i za pośrednictwem punktu złożone zostały 39 wnioski o płatność, w tym 6 wnioski z prefinansowaniem. 14 wniosków dotyczyło końcowego rozliczenia w tym 3 wnioski z prefinansowaniem. Wnioskodawcy otrzymali pełną pomoc przy rozliczeniu przyznanego dofinansowania.

- oznakowanie i istotne informacje na temat Programu "Czyste Powietrze" w tym informacja o przystąpieniu do współpracy banków uczestniczące w Programie, udzielających kredytów na realizację inwestycji z możliwością częściowej spłaty kapitału z uzyskanej dotacji, dane liczbowe dotyczące stanu wdrażania Programu Czyste Powietrze na terenie Gminy Głusk oraz informacja o utworzeniu i funkcjonowaniu w gminie Głusk punktu konsultacyjno-informacyjnego - zostały zamieszczone na stronie internetowej Urzędu Gminy Głusk.

W przypadku wprowadzenia zmian w Programie informacje zamieszczone na stronie internetowej są aktualizowane. Oznakowanie Programu i dane liczbowe dot. przedsięwzięć z terenu gminy Głusk zamieszczone zostały również na tablicy informacyjnej przed budynkiem Urzędu Gminy. Dane liczbowe dotyczące stanu wdrażania Programu Czyste Powietrze na terenie Gminy Głusk zamieszczone zarówno na stronie internetowej i tablicy informacyjnej aktualizowane są raz na kwartał na podstawie danych udostępnionych Gminie przez WFOŚW w Lublinie, w terminie 5 dni roboczych od ich udostępnienia. Obowiązek wynikający z par. 2 ust. 1 pkt 21 Porozumienia, w sprawie oznakowania FEnIKS i KPO został zrealizowany w całości. Wprowadzone zostało stosowne oznakowanie na gminnej stronie internetowej, wydrukowane zostały w kolorze ze strony programu Czyste Powietrze materiały do oznakowania Programu na tablicy informacyjnej i oznakowania gminnego punktu konsultacyjno-informacyjnego oraz zaktualizowane materiały informacyjne. Zaktualizowane zostały: roll-up, tablica informacyjna programu "Czyste Powietrze" przed budynkiem Urzędu Gminy oraz oznakowanie gminnego punktu konsultacyjnego (nowe tablice). Materiały informacyjne i promocyjne o Programie są wyeksponowane i dostępne zarówno w punkcie konsultacyjno-informacyjnym jak i w sposób ciągły w sali obsługi interesanta w tut. Urzędzie Gminy. Interesant przybywający w Urzędzie w innej sprawie poprzez dostęp do materiałów o Programie może stać się potencjalnym Wnioskodawcą. Ponadto zainteresowanym mieszkańcom, którzy mają ograniczony dostęp do Internetu udostępniane są wydruki Programu, wzory umowy pomiędzy Wnioskodawcą a Wykonawcą – prefinansowanie,

protokołu odbioru prac wykonawcy, wersji podglądowej wniosków o dofinansowanie lub wniosków o płatność z informacją jakie dokumenty są wymagane do rozliczenia.

- przekazano 616 mieszkańcom gminy materiały informacyjne zachęcające do złożenia wniosku, zawierające korzyści płynące z wzięcia udziału w Programie w tym 160 mieszkańcom bezpośrednio w gminnym punkcie.

- odbyły się 4 wizyty u mieszkańców dot. oceny źródła ciepła i wstępną analizę stanu budynku pod kątem termomodernizacji,

W dniu 28 listopada 2024 r. został wstrzymany (zawieszony) nabór wniosków o dofinansowanie w ramach programu priorytetowego „Czyste Powietrze. Gminny Punkt konsultacyjno-informacyjny nadal funkcjonował i realizował zadania zgodnie zawartym porozumieniem o współpracy z WFOŚiGW w Lublinie poza przyjmowaniem nowych wniosków o dofinansowanie.

Dane liczbowe dotyczące stanu wdrażania Programu Czyste Powietrze na terenie Gminy Głusk – stan na dzień 31.12.2024 r.:

- liczba złożonych Wniosków o dofinansowanie - 488
- liczba zrealizowanych przedsięwzięć – 285
- sumaryczna kwota wypłaconych dotacji – 6 674 754,45 zł

Od dnia 31 marca 2025 r. ruszył nabór wniosków o dofinansowanie wg nowych zasad (w nowej odsłonie) programu priorytetowego „Czyste Powietrze”, który został gruntownie zmieniony. Dzięki reformie programu ukierunkowano pomoc na osoby szczególnie narażone na ubóstwo energetyczne, uszczelniono zasady dofinansowań, wzmocniono rolę gmin w programie. Budżet programu został zasilony 10 mld zł bezzwrotnych dotacji ze środków Funduszu Modernizacyjnego.

Działania gminy dotyczące ochrony środowiska ujęte w następujących dokumentach strategicznych:

Strategia Rozwoju Gminy Głusk na lata 2016 – 2025

Strategia Rozwoju Województwa Lubelskiego na lata 2014-2020 (z perspektywą do 2030 roku)

I. „Społeczność energetyczna na obszarze gmin Głusk, Mełgiew, Jabłonna i Wólka”.

Gmina Głusk w partnerstwie z gminami Wólka, Jabłonna i Mełgiew w ramach ogłoszonego naboru dla Inwestycji B2.2.2/G1.1.2 Krajowego Planu Odbudowy i Zwiększania Odporności (KPO): Instalacje OZE realizowane przez społeczności energetyczne Część A (wsparcie przedinwestycyjne) złożyła wniosek o dofinansowanie pn. „Społeczność energetyczna na obszarze gmin Głusk, Mełgiew, Jabłonna i Wólka”.

Celem głównym projektu jest uruchomienie społeczności energetycznej – klastra na obszarze gmin Głusk, Mełgiew, Jabłonna i Wólka, której zadaniem będzie realizacja działań zmierzających do poprawy efektywności energetycznej obszaru. W ramach przedsięwzięcia planuje się: opracowanie koncepcji rozwoju, opracowanie analizy interesariuszy w zakresie identyfikacji, gotowości wszystkich zainteresowanych stron, w tym chętnych mieszkańców, przedsiębiorców do uczestniczenia lub zakładania społeczności energetycznych. Opracowanie analizy związanej z powołaniem i rejestracją obywatelskiej społeczności energetycznej tj. klastra energii lub spółdzielni energetycznej lub obywatelskiej społeczności energetycznej OZE, realizacja działań edukacyjnych m.in. przeprowadzenie spotkań informacyjno-edukacyjnych skierowanych do mieszkańców i przedsiębiorców, zatrudnienie specjalisty ds. koordynacji działań w Przedsięwzięciu.

Realizacja projektu pozwoli na uruchomienie społeczności energetycznej, której zadaniem będzie realizacja działań zmierzających do poprawy efektywności energetycznej obszaru, na czym skorzystają wszyscy odbiorcy wsparcia.

Planowany całkowity koszt realizacji Przedsięwzięcia: 313 887,60 zł

Maksymalna kwota wydatków kwalifikowalnych: 272 487,60 zł

Łączna wartość wsparcia ogółem z planu rozwojowego: 246 536,40 zł

Wkład własny finansowy: 25 951,20 zł

Umowa o objęcie wsparciem bezzwrotnym z planu rozwojowego nr KPOD.03.12-IP.05-0125/23 -00 pomiędzy Gminą Głusk a Skarbem Państwa – Ministrem Klimatu i Środowiska została podpisana w dniu 25 marca 2025 r.



Rzeczpospolita
Polska

Sfinansowane przez
Unię Europejską
NextGenerationEU



II. Przebudowa stawu na zbiornik retencyjny w Gminie Głusk, obręb Dominów dz. nr 161; 661

W dniu 4.11.2024 r. Gmina Głusk podpisała umowę o przyznaniu pomocy na realizację operacji pn. „Przebudowa stawu na zbiornik retencyjny w Gminie Głusk, obręb Dominów dz. nr 161; 661”. Inwestycja realizuje operację typu „Zarządzanie zasobami wodnymi” w ramach poddziałania „Wsparcie na inwestycje związane z rozwojem, modernizacją i dostosowywaniem rolnictwa i leśnictwa”, ze środków Programu Rozwoju Obszarów Wiejskich na lata 2014-2020.

Zakres zadania obejmuje zarówno prace projektowe jak również roboty budowlane w tym:

- oczyszczenie terenu, wykonanie pogłębienia na kształcie obecnego zbiornika w celu zwiększenia pojemności retencyjnej zbiornika o 4100 m³ (pojemność retencyjna planowana: 6900 m³), uszczelnienie grobli oraz wykonanie nowych mnichów. Celem operacji jest poprawa gospodarki wodnej poprzez przebudowę zbiornika retencyjnego o powierzchni 0,33ha (33 arów) oraz głębokości wody do 2,5m. Zbiornik ma powstać w miejscu istniejącego stawu rybnego, który dzięki całorocznemu utrzymywaniu wody pełni rolę zbiornika retencyjnego. Dzięki wykonanym pracom planowany jest przyrost pojemności retencyjnej o 4100m³. Realizacja projektu została zaplanowana do 30.06.2025r.

Wartość projektu: 543 652,66 zł

Wysokość wkładu z Funduszy Europejskich: 500 000,00 zł





Przebudowa stawu na zbiornik retencyjny

III. Budowa zbiornika retencyjno-rozsączającego na wody opadowe i roztopowe w miejscowości Dominów, gmina Głusk”

W 2024 roku gmina Głusk zleciła również opracowanie dokumentacji projektowej na budowę zbiornika retencyjno-rozsączającego na wody opadowe i roztopowe w miejscowości Dominów

Na realizację tej inwestycji gmina Głusk planuje pozyskać w 2025 roku dofinansowanie z Krajowego planu odbudowy i zwiększania odporności, inwestycji: b3.3.1 „Inwestycje w zwiększanie potencjału zrównoważonej gospodarki wodnej na obszarach wiejskich obszar b): przedsięwzięcia związane z budową, przebudową, odbudową, rozbudową urządzeń melioracji wodnych oraz niewielkich urządzeń wodnych.

Przedmiotem inwestycji będzie wykonanie urządzenia wodnego – zbiornika retencyjno-rozsączającego na wody opadowe lub roztopowe wraz z budową wylotu do rzeki Czerniejówki w miejscowości Dominów wraz z wykonaniem wylotu w prawe skarpie rzeki Czerniejówka w km 9+387, wykonanie wylotu kanalizacji deszczowej do zbiornika retencyjno-rozsączającego. Wody opadowe lub roztopowe w miejscowości Dominów są zbierane poprzez uliczne wpusty deszczowe z osadnikami z terenu parkingów i dróg gminnych i kierowane są kolektorami o średnicy od 200 do 400 mm w rejonie lokalizacji urządzeń oczyszczających (piaskownik i separator substancji ropopochodnych). Oczyszczone wody opadowe w następnej kolejności będą kierowane do projektowanego zbiornika.

IV. Modernizacja energetyczna szkół na terenie gminy Głusk

W 2024 roku został złożony również kolejny wniosek aplikacyjny w ramach Krajowego programu Odbudowy w ramach działania B1.1.3. Wymiana źródeł ciepła i poprawa efektywności energetycznej szkół. Przedmiotem projektu jest głęboka modernizacja energetyczna budynków szkolnych z terenu gminy Głusk - Szkoły Podstawowej im. Kardynała Stefana Wyszyńskiego w Wilczopolu-Kolonii i Zespołu Szkół im. Jana Pawła II w Mętowie. Planuje się: montaż instalacji OZE, docieplenie przegród zewnętrznych, wymianę stolarki okiennej i drzwiowej, modernizację instalacji c.o. W ramach projektu wykonany zostanie system monitorowania i zarządzania energią. Budynek jest zlokalizowane na terenie gminy wymienionej w Programie ochrony powietrza dla strefy lubelskiej ze względu na przekroczenia poziomu dopuszczalnego pyłu zawieszonego PM10 i PM2,5 oraz docelowego benzo(a) pirenu. Realizacja projektu przyczynia się do zmniejszenia emisji CO2 w ciągu roku od zakończenia realizacji projektu o więcej niż 30% w stosunku do roku przed rozpoczęciem realizacji projektu oraz do zmniejszenia emisji pyłów PM10 oraz PM2,5. Projekt jest w pełni wykonalny, komplementarny w stosunku do poprzednich inicjatyw wnioskodawcy w zakresie gospodarki niskoemisyjnej.

Wartość przedsięwzięcia: 9 667 554,00 zł , Kwota wydatków kwalifikowanych: 7 859 800,00 zł , Wysokość wkładu z Funduszy Europejskich: 7 849 800,00 zł

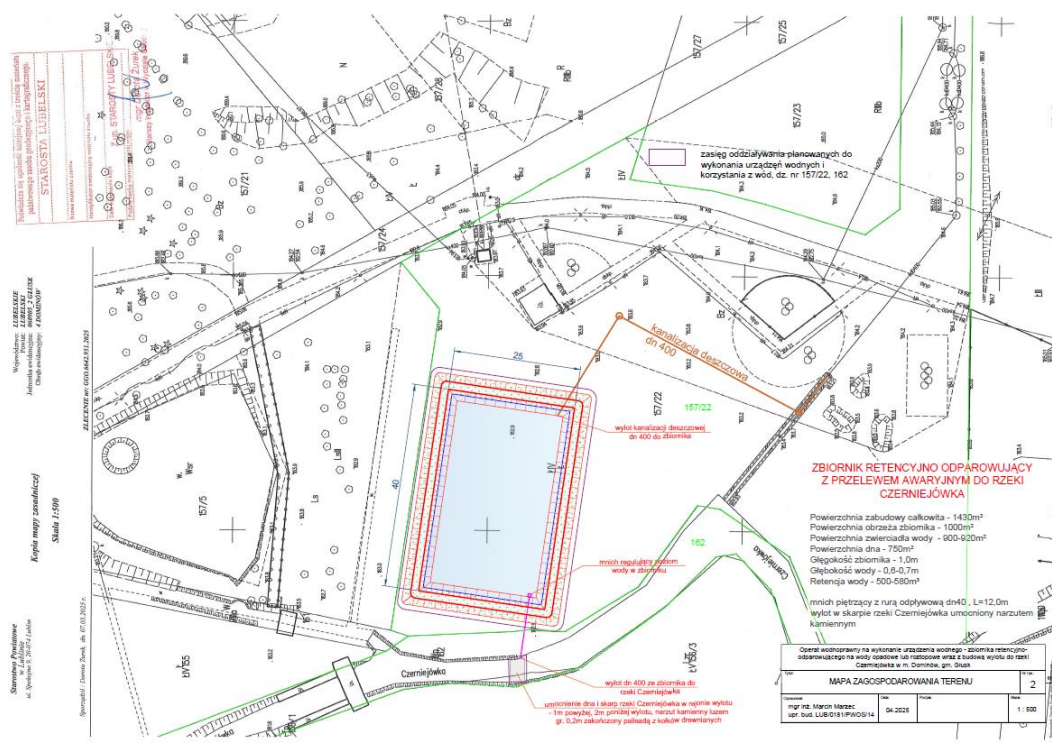

Inwestycje drogowe:

Inwestycje drogowe i oświetleniowe rozpoczęte i realizowane w 2024 roku.

I. Asfaltowanie dróg gminnych w roku 2024 o łącznej wartości zadania 1 523 565,39 zł, które w szczególności obejmowało wykonanie nowych nawierzchni bitumicznych w następujących miejscowościach :

1. **Ćmiłów** - droga gminna nr 112475L przy ul. Rumiankowej (w kierunku ks. Wachowskiego) na odcinku o dł. 192 m, szerokość nawierzchni 3,0 m za cenę 218 052,89 zł;



ulica Rumiankowa Ćmiłów

2. **Dominów** - droga dojazdowa (od ul. Wichrowej do dr. powiatowej , dz, ew. 126/11 i 127/1) na odcinku dł. 272mb, szerokość nawierzchni 3,5 m oraz 1 próg zwalniający asfaltowy wraz z oznakowaniem pionowym i poziomym za cenę 316 066,75 zł;
3. **Dominów** - droga dojazdowa przy ulicy Brylantowej – odcinek dł. 275 mb, szerokość nawierzchni 3,5 m za cenę 286 797,67 zł;



Ulica Brylantowa Dominów

4. Kalinówka - droga dojazdowa przy ul. Różanej na odcinku o dł. 371mb, szerokość nawierzchni 4,0 m za cenę 275 659,40 zł;
5. Kazimierzówka – droga dojazdowa przy ulicy Cienistej na odcinku o długości 349 mb, szerokość nawierzchni 3,0 m za cenę 304 576,70 zł;



Ulica Cienista Kazimierzówka

6. Wilczopole – droga dojazdowa nad polami w kierunku Dominowa na działkach nr 172, 166, 115/18 na odcinku dł.120 mb szerokość nawierzchni 3,0 m za cenę 101 628,15 zł;



Wilczopole droga gminna

7. Wólka Abramowicka- droga dojazdowa, przedłużenie ul. Lawendowej na odcinku 21 mb, szerokość nawierzchni 3,0 m za cenę 20 783,83 zł ;

W ramach planowanego zadania przy udziale środków z FOGR zrealizowano nawierzchnie bitumiczną drogi dojazdowej w **Wólce Abramowickiej ul. Mieczykowa – odcinek o dł. 233mb za cenę 238 960,82 zł** oraz dokończony został odcinek drogi gminnej długości 101 mb w miejscowości Kolonia Wilczopole w kierunku Bystrzejowic za cenę 119 259,00 zł. Do drogi dostaliśmy dofinansowanie z gminy Piaski w wysokości 59 000,00 zł.



Ulica Mieczykowa Wólka Abramowicka

Prace przy asfaltowaniu trwały od kwietnia do końca października 2024 r. Finansowanie asfaltów było z środków własnych gminy , funduszu sołectkiego wsi Ćmiłów i przy udziale środków mieszkańców Dominowa ul. Brylantowej i drogi obok , mieszkańców

Kazimierzówki, ul. Cienistej . Gmina nie otrzymała środków finansowych z FOGR na ul. Mieczysławową w Wólce Abramowickiej i Kolonia Wilczopole.

II. W ramach środków finansowych z Rządowego Funduszu Rozwoju Dróg na 2024 rok została wykonana „ **Rozbudowa drogi gminnej Nr 107098L ulicy Lipowej w miejscowości Kalinówka poprzez budowę chodnika wraz z budową oświetlenia drogowego na odcinku 1 440 mb.** Wartość zadania 3 985 200,00 zł w tym dotacja Lubelskiego Urzędu Wojewódzkiego w wysokości 2 392 411,50 zł. Prace trwały w okresie od lutego do września 2024 r.



Kalinówka ulica Lipowa DG 107098L

III. W sierpniu 2023 roku gmina przystąpiła do realizacji zadania inwestycyjnego pn. **Rozbudowa drogi gminnej Nr 107107L Kolonia Wilczopole – Majdan Mętowski wraz z budową oświetlenia drogowego.** Zostanie wykonana rozbudowa drogi na długości 1685 mb, poszerzona jezdnia do szerokości 5,5 m wraz z jednostronnym chodnikiem o szerokości 2,0 m zlokalizowanym na początkowym odcinku o dł. 324 m. Na brakującym odcinku o dł. 1115 m zostanie wybudowane nowe oświetlenie drogowo. Wartość inwestycji 4 050 000 zł. Dofinansowanie z Lubelskiego Urzędu Wojewódzkiego w ramach Rządowego Funduszu Rozwoju Dróg na 2023 r. wynosi 1 990 276,33 zł. Zadanie zostało zakończone w lipcu 2024r.



Droga gminna nr 107107LMajdan Mętowski – Wilczopole kolonia

IV. Z programu rządowego POLSKI ŁAD jest realizowany w bieżący roku przy ul. Chmielnej w Kalinówce w gminie Głusk chodnik, na odcinku od ulicy Modrzewiowej aż do drogi serwisowej trasy S12 na odcinku około 2km. W ramach tego zadania zostanie też wybudowany brakujący odcinek oświetlenia drogowego. Zadanie ma być ukończone najpóźniej do lipca 2025 roku.



Kalinówka ulica Chmielna

V. W miesiącu lipcu zostały podpisane umowy z Projektantami na opracowanie dokumentacji projektowych wg. procedury ZRID na następujące zadania:

1. Budowa chodnika przy ulicy Jasnej w miejscowości Kliny na odcinku o długości 1,35 km za cenę 76 500,00 zł ;
2. Budowę chodnika w miejscowości Wólka Abramowicka ul. Kwiatów Polskich – za cenę 39 729,00 zł ;
3. Rozbudowa drogi powiatowej nr 2107L Lublin-Głusk-Wilczopole-Kliny-Wierzchowiska od skrzyżowania z ul. Jasną do lasu, odcinek długości 1,0 km za cenę 134 400,00 zł;
4. Budowa drogi gminnej 112597L Kalinówka – Wilczopole (II etap) na odcinku o długości 1,3 km za cenę 177 120,00 zł.

Zakończenie prac projektowych planuje się do połowy roku 2025.

Nowe oświetlenia drogowe.

1. Oprócz oświetleni drogowych wybudowanych wraz z rozbudową dróg gminnych jw. wybudowano nowe oświetlenie drogi przy lesie Prawiedniki-Kolonia na odcinku od drogi powiatowej długości 295 mb, za cenę 129 331,60 zł ;



Oświetlenie w Prawiednikach- Kolonii

2. Rozpoczęto budowę oświetlenia boiska w Kalinówce na działce ew. nr 96/6 obok placu zabaw . Wartość zadania 43 321,84 zł. Zakończenie robót nastąpiło w lutym 2025r.
3. W miesiącu październiku została podpisana umowa na budowę dwóch oświetleń drogowych:
 - w miejscowości Majdan Mętowski (ostatni etap w tej miejscowości) od drogi powiatowej w kierunku Bystrzejowic, wartość robót wynosi 68 872,90 zł . Zakończenie robót nastąpiło w kwietniu 2025r.



Oświetlenie w Majdanie Mętowskim

- w miejscowości Kliny od drogi powiatowej naprzeciwko ul. Jasnej na działce ew. 185 na odcinku długości 510 mb, wartość robót 68 272,47 zł. Zakończenie robót nastąpiło w kwietniu 2025r.



Oświetlenie w Klinach

Inwestycje drogowe i oświetleniowe, na które gmina Głusk pozyskała dofinansowanie ze środków zewnętrznych

I. „Poprawa dostępności komunikacji publicznej na terenie gminy Głusk”

W ramach prowadzonego w grudniu 2024 roku naboru wniosków projektów w ramach Działania 5.1 Niskoemisyjny transport miejski (typ projektu 1,2,3,4,5,6) Priorytetu V Zrównoważona mobilność miejska programu Fundusze Europejskie dla Lubelskiego 2021-2027 gmina Głusk złożyła wniosek aplikacyjny.

Celem projektu jest poprawa bezpieczeństwa i dostępności transportu publicznego oraz rozwój zrównoważonej mobilności na terenie gminy Głusk poprzez rozbudowę infrastruktury pieszo-rowerowej, uspokojenie ruchu oraz modernizację przystanków komunikacji zbiorowej. Realizacja inwestycji przyczyni się do ograniczenia indywidualnego transportu samochodowego, zwiększenia udziału ruchu niezmotoryzowanego oraz poprawy jakości podróży mieszkańców, sprzyjając jednocześnie transformacji w kierunku gospodarki niskoemisyjnej.

Zakres projektu obejmuje następujące zadania:

1. Rozbudowa drogi gminnej nr 107108L Dominów – Żabia Wola – planowany ciąg pieszy jednostronny wraz z oświetleniem.
2. Rozbudowa drogi gminnej 106636L ul. Sasankowa w Abramowicach Prywatnych – ciąg pieszy jednostronny wraz z oświetleniem.
3. Rozbudowa drogi gminnej Nr 112440L Kalinówka – Wilczopole (ul. Leśniczówka) – ciąg pieszo-rowerowy wraz z oświetleniem.
4. Rozbudowa drogi gminnej Nr 106529L Kalinówka – Wilczopole – Kliny (ul. Modrzewiowa) – ciąg pieszy wraz z oświetleniem.
5. Budowa chodnika w miejscowości Wólka Abramowicka ul. Kwiatów Polskich.
6. Przebudowa drogi dojazdowej (tzw. grobli) w miejscowości Żabia Wola – chodnik.
7. Budowa ciągu pieszego z odwodnieniem w miejscowości Ćmiłów.
8. Budowa chodników wraz z oświetleniem w miejscowości Dominów wzdłuż ulic Rynek, Piękna i Parkowa.

9. Budowa ciągu pieszego przy drodze gminnej Nr 112440L przy ul. Sosnowej w Kalinówce.
10. Rozbudowa drogi gminnej nr 107102L w miejscowości Kazimierzówka poprzez budowę pętli nawrotowej wraz z oświetleniem i monitoringiem.
11. Budowa chodnika przy drodze gminnej nr 112596L w miejscowości Kalinówka.
12. Poprawa bezpieczeństwa pasażerów komunikacji publicznej poprzez zakup lub wymianę wiat przystankowych i rowerowych.
13. Poprawa bezpieczeństwa niechronionych uczestników dróg poprzez wykonanie monitoringu na pętli w miejscowości Wilczopole oraz zakup samoobsługowych stacji naprawy rowerów w Bike & Ride w miejscowości Wilczopole i Kazimierzówka.
14. Budowa miejsc uspokojenia ruchu na terenie gminy Głusk – poprzez ustawienie w wybranych lokalizacjach radarowych wyświetlaczy prędkości jako urządzeń bezpieczeństwa ruchu drogowego oraz wykonaniu progów zwalniających.
15. Organizacja działań edukacyjnych, promujących korzystanie z niskoemisyjnego transportu zbiorowego, rowerowego i niezmotoryzowanego m.in. poprzez nagranie spotu promocyjnego oraz organizacji pikników edukacyjnych w szkołach podstawowych na terenie gminy Głusk.

Grupę docelową projektu stanowią przede wszystkim mieszkańcy gminy Głusk, mieszkańcy Lubelskiego Obszaru Metropolitalnego, osoby przyjeżdżające z sąsiednich gmin oraz turyści. Efektem realizacji projektu będzie powstanie 1,4 km ścieżek rowerowych, roczna liczba użytkowników infrastruktury rowerowej wzrośnie do 77 tys. osób rocznie, a spadek emisji gazów cieplarnianych spadnie o 90 CO₂ w skali roku. Natomiast dzięki 4 kampaniom informacyjno-edukacyjnym wzrośnie świadomość ekologiczna mieszkańców gminy Głusk. Realizacja projektu została zaplanowana do 31.12.2028r.

Wartość projektu: 16 972 317,36 zł

Wysokość wkładu z Funduszy Europejskich: 14 426 469,75 zł

W dniu 31 marca 2025 r. Gmina Głusk podpisała umowę o dofinansowanie projektu pt. „Poprawa dostępności komunikacji publicznej na terenie gminy Głusk”.



W 2025 roku planowane jest złożenie kolejnych wniosków aplikacyjnych w ramach prowadzonych naborów w Programie Fundusze Europejskie dla Lubelskiego 2021-2027. W ramach działania 5.2 Niskoemisyjny transport miejski w ramach Zintegrowanych Inwestycji Terytorialnych planowane jest pozyskanie dofinansowania na budowę infrastruktury dla ruchu niezmotoryzowanego w tym ścieżek dla ruchu pieszego (chodników) wraz z oświetleniem w miejscowościach Kliny, Kalinówka i Kazimierzówka.

II. Budowa sieci dróg gminnych nr 106529L oraz 112435L w miejscowości Kalinówka, Wilczopole, Kazimierzówka, Kliny- ETAP I

W 2024 roku Gmina Głusk złożyła wniosek do Wojewody Lubelskiego o dofinansowanie budowy dróg z Rządowego Funduszu Rozwoju Dróg.

Po pozytywnej ocenie wniosku, dnia 25 marca 2025 r. Gmina Głusk podpisała z Wojewodą Lubelskim umowę o dofinansowanie na realizację zadania pn. „Budowa sieci dróg gminnych nr 106529L oraz 112435L w miejscowości Kalinówka, Wilczopole, Kazimierzówka, Kliny- ETAP I”

W ramach zadania obecna jezdnia o szerokości 3 m zostanie poszerzona do 6 m. Realizacja zadania poprawi bezpieczeństwo ruchu drogowego niechronionych uczestników ruchu dzięki budowie chodnika, przejść dla pieszych oraz oświetlenia drogowego. Wprowadzone zostaną rozwiązania zarządzania prędkością poprzez zastosowanie odpowiedniego oznakowania pionowego obniżającego dopuszczalną prędkości poza terenem zabudowanym do 50 km/h, lokalnie do 40km/h. Prace będą prowadzone na odcinku o długości ok. 2 km.

Okres realizacji zadania od marca 2025 r. do października 2026 r.

Łączna wartość inwestycji wynosi 5 634 602,43 zł, w tym wysokość dofinansowania ze środków Funduszu stanowić będzie nie więcej niż 70 % kosztów kwalifikowanych Zadania.

III. Budowa drogi gminnej nr 112440L w miejscowości Wilczopole, Kalinówka, Głusk

W 2024 roku Gmina Głusk złożyła wniosek do Wojewody Lubelskiego o dofinansowanie budowy dróg z Rządowego Funduszu Rozwoju Dróg.

Po pozytywnej ocenie wniosku, dnia 25 marca 2025 r. Gmina Głusk podpisała z Wojewodą Lubelskim umowę o dofinansowanie ze środków Rządowego Funduszu Rozwoju Dróg na realizację zadania pn. „Budowa drogi gminnej nr 112440L w miejscowości Wilczopole, Kalinówka, Głusk”

W ramach zadania obecna jezdnia o szerokości 3 m zostanie poszerzona do 6 m. Rozbudowa drogi poprawi bezpieczeństwo dzięki budowie ciągu pieszo - rowerowego, przejść dla pieszych i przejazdów rowerowych oraz oświetlenia drogowego. Wprowadzone zostaną rozwiązania zarządzania prędkością poprzez zastosowanie odpowiedniego oznakowania pionowego obniżającego dopuszczalną prędkości poza terenem zabudowanym do 50 km/h, lokalnie do

30km/h. Wykonany zostanie, także próg zwalniający. Prace będą prowadzone na odcinku o długości ok. 1,4 km.

Okres realizacji zadania od marca 2025 r. do października 2026 r.

Łączna wartość inwestycji wynosi 4 421 483,98 zł, w tym wysokość dofinansowania ze środków Funduszu stanowi nie więcej niż 70 % kosztów kwalifikowanych Zadania.

Działania gminy dotyczące ochrony zdrowia:

Wydatki poniesione na ochronę zdrowia w 2024 roku wyniosły 233 000, 00 zł (w tym zwalczanie narkomanii 5 000 zł , przeciwdziałanie alkoholizmowi 228 000, 00 zł).

W gminie w 2024 r. funkcjonowały 2 przychodnie i 3 apteki . w Dominowie i Mętowie oraz w Kalinówce

Na dzień 31 grudnia 2024 roku funkcjonowało 26 punktów sprzedaży napojów alkoholowych (przybyło 5 nowych punktów w porównaniu z rokiem 2023), gdzie z opłat za zezwolenia na sprzedaż alkoholu gmina prowadzi działania profilaktyki antyalkoholowej.

W 2024 r. żadnemu przedsiębiorcy nie odebrano zezwolenia na sprzedaż napojów alkoholowych.

Gminna Komisja Rozwiązywania Problemów Alkoholowych obraduje w ośmioosobowym składzie. W 2024 r. odbyła 13 posiedzeń stacjonarnych i 1 w terenie – kontrola punktów sprzedaży alkoholu. Środki w wysokości 233 000, 00 zł pochodzące z opłat za wydanie zezwoleń na sprzedaż alkoholu Komisja przeznaczyła m.in. na dofinansowanie działalności ośrodka terapeutycznego w Ćmiłowie – 15 145, 20 zł. Na diety i szkolenia członków komisji wydano 50 426, 80 zł, współfinansowano imprezy organizowane przez szkoły z terenu gminy, mieszkańców poszczególnych sołectw i BCK w kwocie 57 493, 44 zł. Na zajęcia prowadzone przez stowarzyszenia promujące działalność profilaktyczną i zdrowy styl życia GKRPA przeznaczyła środki w wysokości 109 934, 56 zł.



Apteka w Dominowie

Działania gminy dotyczące pomocy społecznej:

Zgodnie z ustawą z dnia 12 marca 2004 roku o pomocy społecznej (art. 2 - 3), ośrodek pomocy społecznej jest instytucją polityki społecznej państwa, mającą na celu umożliwienie osobom i rodzinom przezwyciężanie trudnych sytuacji życiowych, których nie są one w stanie pokonać, wykorzystując własne uprawnienia, zasoby i możliwości. Pomoc społeczna wspiera osoby i rodziny w wysiłkach zmierzających do zaspokojenia niezbędnych potrzeb i umożliwia im życie w warunkach odpowiadających godności człowieka. Zadaniem pomocy społecznej jest podejmowanie działań zmierzających do życiowego usamodzielnienia osób i rodzin oraz ich integracji ze środowiskiem. Rodzaj, forma i rozmiar świadczenia powinny być odpowiednie do okoliczności uzasadniających udzielenie pomocy. Potrzeby osób i rodzin korzystających z pomocy powinny zostać uwzględnione, jeżeli odpowiadają celom i mieszczą się w możliwościach pomocy społecznej.

Gminny Ośrodek Pomocy Społecznej (GOPS) jest jednostką organizacyjną i budżetową Gminy Głusk działa na podstawie uchwały Nr IX/41/90 Gminnej Rady Narodowej w Głusku z dnia 9 marca 1990 roku w sprawie utworzenia Ośrodka Pomocy Społecznej w Głusku oraz Statutu zatwierdzonego Uchwałą Rady Gminy Głusk nr LI/452/18 z dnia 28 czerwca 2018 r. z późniejszymi zmianami.

Podstawowym aktem prawnym na podstawie, którego funkcjonuje Gminny Ośrodek Pomocy Społecznej Głusk jest ustawa o pomocy społecznej z dnia 12 marca 2004 r.

Ponadto w Ośrodku realizowane są zadania wynikające z innych aktów prawnych, w szczególności:

1. Ustawa z dnia 8 marca 1999 r. o samorządzie gminnym;
2. Ustawa z dnia 9 czerwca 2011 r. o wspieraniu rodziny i systemie pieczy zastępczej;
3. Ustawa o świadczeniach opieki zdrowotnej finansowanych ze środków publicznych;
4. Ustawa z dnia 29 lipca 2005 r. o przeciwdziałaniu przemocy domowej;
5. Uchwała nr 264 Rady Ministrów z dnia 28.12.2028 r. zmieniającą uchwałę w sprawie ustanowienia wieloletniego rządowego programu „Posiłek w szkole i w domu” na lata 2019-2023;
6. Ustawa z dnia 19 sierpnia 1994 r. o ochronie zdrowia psychicznego;
7. Ustawa z dnia 27 sierpnia 2009 roku o finansach publicznych;
8. Ustawa z dnia 28 listopada 2003 r. o świadczeniach rodzinnych;
9. Ustawa z dnia 7 września 2007 r. o pomocy osobom uprawnionym do alimentów;
10. Ustawa z dnia 4 kwietnia 2014 r. o ustaleniu i wypłacie zasiłków dla opiekunów;
11. Ustawa z dnia 4 listopada 2016 o wsparciu kobiet w ciąży i rodzin;

12. Ustawa z dnia 5 grudnia 2014 r. o Karcie Dużej Rodziny;
13. Ustawa z dnia 27 kwietnia 2001 r. Prawo ochrony środowiska;
14. Ustawa z dnia 17 grudnia 2004 r. o odpowiedzialności za naruszenie dyscypliny finansów publicznych;
15. Ustawa z dnia 10 maja 2018 roku o ochronie danych osobowych;
16. Rozporządzeniu Parlamentu Europejskiego i Rady (UE) 2016/679 z dnia 27 kwietnia 2016 roku w sprawie ochrony osób fizycznych w związku z przetwarzaniem danych osobowych i w sprawie swobodnego przepływu takich danych oraz uchylenia dyrektywy 95/46/WE,
17. Ustawa z dnia 14 czerwca 1960 roku kodeks postępowania administracyjnego;
18. Ustawa z dnia 26 czerwca 1974 roku kodeks pracy;
19. Rozporządzenie Rady Ministrów z dnia 25 września 2005 r. w sprawie specjalistycznych usług opiekuńczych;
20. Rozporządzenie Rady Ministrów z dnia 13 września 2011 roku w sprawie procedury „Niebieska Karta” oraz wzorów formularzy „Niebieska Karta”;
21. Ustawa z dnia 17 czerwca 1966 roku o postępowaniu egzekucyjnym w administracji;
22. Ustawa z dnia 17 grudnia 2021 r. o dodatku osłonowym;
23. Ustawa z dnia 7 grudnia 2022 r. o szczególnych rozwiązaniach służących ochronie odbiorców energii elektrycznej w 2023 roku w związku z sytuacją na rynku energii elektrycznej;
24. Ustawa z dnia 15 września 2022 r. o szczególnych rozwiązaniach w zakresie niektórych źródeł ciepła w związku z sytuacją na rynku paliw;
25. Ustawa z dnia 5 sierpnia 2022 r. o dodatku węglowym;
26. Ustawa z 12 marca 2022 r. o pomocy obywatelom Ukrainy w związku z konfliktem zbrojnym na terytorium tego państwa;
27. Ustawa z dnia 23 października 2018 r. o Funduszu Solidarnościowym;
28. Ustawa z dnia 7 września 1991 r. o systemie oświaty;
29. Uchwał Rady Gminy, zawartych umów i porozumień.

Według stanu w 2024 r. w GOPS zatrudnionych było 10 osób na umowę o pracę, w tym 4 pracowników socjalnych wykonujących zadania z zakresu pomocy społecznej oraz 42 osób na umowę zlecenia.

Tabela Nr 8 Struktura organizacyjna Gminnego Ośrodka Pomocy Społecznej Głusk

Umowa o pracę :		Liczba osób
1	Kierownik	1
2	Główny Księgowy	1
3	Referent ds. kadrowo-płacowych	1
4	Starszy pracownik socjalny	1
5	Starszy specjalista pracy socjalnej	3
6	Starszy inspektor ds. świadczeń rodzinnych	1
7	Starszy inspektor ds. funduszu alimentacyjnego i obsługi kancelaryjnej	1
8	Inspektor ds. świadczeń społecznych i spraw administracyjnych	1
Umowa zlecenia :		42
1	Asystent rodziny	1
2	Opiekunka usług opiekuńczych, Opieka wytchnieniowa	41

Źródło: Opracowanie własne

Pracownicy wykonywali swoje obowiązki stosownie do potrzeb mieszkańców gminy w oparciu o obowiązujące w Ośrodku procedury, a także przepisy prawa. Wszyscy pracownicy posiadali odpowiednie kwalifikacje zawodowe i wykształcenie kierunkowe. Pracownicy brali udział w szkoleniach/seminariach/konferencjach, dzięki czemu pogłębiali umiejętności zawodowe.

Tabela Nr 9 Wydatki związane z zatrudnieniem w GOPS Głusk

§	Opis	Kwota ogółem
4010	Wynagrodzenie pracowników	908 540,79
4040	Dodatkowe wynagrodzenie roczne	55 429,66
4110	Ubezpieczenie społeczne	162 695,38
4120	Składki na Fundusz Pracy	22 410,58
4170	Umowy cywilnoprawne	82 792,59
4280	Badania lekarskie	1 206,40
4410	Wyjazdy służbowe i ryczałt na samochód prywatny	8 903,41
4440	Odpis na fundusz świadczeń socjalnych	24 171,40
4700	Szkolenia pracowników	11 503,26
3020	Wydatki osobowe niezaliczane do wynagrodzenia (bhp, ekwiwalent za odzież dla pracowników socjalnych)	3 888,04
4710	Wpłaty na PPK	1 277,37

Źródło: Opracowanie własne

BUDŻET ORAZ STRUKTURA WSZYSTKICH WYDATKÓW W PODZIALE NA ZADANIA

Szczegółową strukturę wydatków uwzględniającą rodzaje realizowanych zadań przedstawia zestawienie poniżej.

Tabela Nr 10 Struktura wszystkich wydatków GOPS w 2024 roku w podziale na zadania (kwoty w zł)

Rozdział	Podział zgodnie z klasyfikacją budżetową	Wydatki łącznie	Wydatki pokryte ze środków gminy	Wydatki pokryte z dotacji zewnętrznych
85202	Domy Pomocy Społecznej	613 560,44	613 560,44	0,00
85205	Zadania w zakresie przeciwdziałania przemocy domowej	6 516,00	516,00	6 000,00
25213	Składki na ubezpieczenie zdrowotne opłacane za osoby pobierające niektóre świadczenia z pomocy społecznej	27 840,19	0,00	27 310,11
85214	Zasiłki okresowe, celowe i pomoc w naturze oraz składki na ubezpieczenie emerytalne i rentowe, w tym:	118 563,18	37 923,88	80 639,30
	- Zasiłki celowe	37 923,88	37 923,88	0,00
	- Zasiłki okresowe	80 639,30	0,00	80 639,30
85216	Zasiłki stałe	336 729,11	0,00	336 729,11
85228	Usługi opiekuńcze	94 408,49	94 408,49	0,00
85230	Pomoc w zakresie dożywiania	84 754,20	17 290,04	67 464,16
85295	Pozostała działalność	139 187,91	3 600,00	135 587,91
	- opłata za lokal socjalny	3 600,00	3 600,00	0,00
	- dodatek osłonowy	135 587,91	0,00	135 587,91
85395	Pozostała działalność	75 325,19	0,00	75 325,19
	- refundacja podatku VAT z faktur gazowych	52 417,19	0,00	52 417,19
	- dodatek dla gospodarstw domowych	2 040,00	0,00	2 040,00
	- świadczenie na zakwaterowanie – 40 zł	20 160,00	0,00	20 256,00
	- jednorazowe świadczenie dla osób opuszczających Ukrainę – 300 zł	612,00	0,00	612,00

Rozdział	Podział zgodnie z klasyfikacją budżetową	Wydatki łącznie	Wydatki pokryte środkami gminy	ze	Wydatki pokryte z dotacji zewnętrznych
85415	Pomoc materialna o charakterze socjalnym (stypendia i zasiłek szkolny)	33 170,00	6 634,00		26 536,00
85502	Świadczenia rodzinne, świadczenia z funduszu alimentacyjnego oraz składki na ubezpieczenia emerytalne i rentowe z ubezpieczenia społecznego, „Za życiem”	5 766 722,31	0,00		5 766 722,31
85503	Karta Dużej Rodziny	1 085,00	0,00		1 085,00
85504	Wspieranie rodziny	15 823,50	15 823,50		0,00
85508	Rodziny zastępcze	43 596,21	43 596,21		0,00
85513	Składki na ubezpieczenie zdrowotne opłacane za osoby pobierające niektóre świadczenia rodzinne oraz za osoby pobierające zasiłki dla opiekunów	72 391,77	0,00		72 391,77
Razem		8 504 468,61	833 352,56		7 671 116,05
pozabudżetowo	Program „Opieka wychowawcza” – edycja 2024	114 551,42	0,00		114 551,42
pozabudżetowo	Program „Asystent osoby niepełnosprawnej” - edycja 2024	560 523,48	0,00		560 523,48

Źródło: Opracowanie własne – sprawozdanie rzeczowo-finansowe z wykonywania zadań

DZIAŁANIA Z ZAKRESU POMOCY SPOŁECZNEJ

Wsparciem systemu pomocy społecznej objętych było **185 rodzin, tj. 416 osób**. Struktura rodzin korzystających z pomocy społecznej jest różnorodna ze względu na liczebność gospodarstw domowych, typ rodzin jak i problemy jakie je dotyczą, które są coraz bardziej skomplikowane.

Tabela Nr 11 Typy rodzin objętych pomocą w 2024 r.

Wyszczególnienie	Liczba rodzin	Liczba osób w rodzinie
Rodziny ogółem	185	416
O liczbie osób:		
1	98	98
2	26	52
3	18	54
4	15	60
5	18	90
6 i więcej	10	62

Źródło: Sprawozdanie roczne MRPiPS-03 za 2023 rok

ZADANIA WŁASNE O CHARAKTERZE OBOWIĄZKOWYM

Przyznanie i wypłacanie zasiłków okresowych

Zasiłek okresowy adresowany był do osób i rodzin o dochodach niższych niż kryterium ustawowe, które wynosiło na osobę w rodzinie 600,00 zł netto, a na osobę samotną 776,00 zł netto oraz zasobach pieniężnych nie wystarczających na zaspokojenie niezbędnych potrzeb życiowych, zwłaszcza ze względu na długotrwałą chorobę, niepełnosprawność, bezrobocie, możliwość nabycia uprawnień do świadczeń z innych systemów zabezpieczenia społecznego. W roku 2024 ośrodek przyznał decyzją zasiłek okresowy dla 42 rodzin.

Udzielenie schronienia oraz niezbędnego ubrania, posiłków osobom tego pozbawionym z terenu gminy.

Gmina ma obowiązek zapewnić schronienie, odzież i posiłek osobom tego pozbawionym. Ze środków GOPS Głusk mogą być pokrywane koszty pobytu naszych mieszkańców w schroniskach i noclegowniach W roku 2024 udzielono takiej pomocy 2 osobom.

Sprawienie pogrzebu

Zadanie to jest realizowane w sytuacji, gdy na pochówek rodzina nie może otrzymać zasiłku pogrzebowego z ZUS lub innych źródeł. w takiej sytuacji pogrzeb organizuje gmina. Koszty pochówku pokrywane są wtedy ze środków własnych gminy. W roku 2024 nie było takie świadczenia.

Zasilek celowy na pokrycie wydatków powstałych w wyniku zdarzenia losowego

Świadczenie to może być przyznane osobie albo rodzinie, które poniosły straty w wyniku zdarzenia losowego – pożar domu. W takim przypadku może być przyznany niezależnie od dochodu i może nie podlegać zwrotowi. W roku 2024 udzielono takiej pomocy 2 rodzinom.

Zapewnienie posiłku oraz świadczenia na zakup posiłku lub żywności

W 2024 roku Ośrodek realizował rządowy program „Posiłek w szkole i w domu”. Pomoc w formie dożywiania udzielana była:

- dzieciom do czasu podjęcia nauki w szkole ponadpodstawowej,
- uczniom do czasu ukończenia szkoły ponadpodstawowej lub szkoły ponad gimnazjalnej.

Zgodnie z uchwałą nr LVII/463/23 Rady Gminy Głusk z dnia 26 stycznia 2023 r. w sprawie podwyższenia kryterium dochodowego uprawniającego do korzystania z pomocy społecznej przez osoby objęte rządowym programem „Posiłek w szkole i w domu” na lata 2019-2023, z tej formy pomocy mogli skorzystać osoby, bądź rodziny, których dochód nie przekroczył odpowiednio 200 % kwoty kryterium dochodowego osoby samotnie gospodarującej (1552,00 zł) lub rodziny (1200,00 zł). Program realizowany był zgodnie z umową zawartą z Wojewodą, w ramach programu przyznawana była pomoc:

- w formie gorącego posiłku w szkołach, którą **otrzymało 72 dzieci w wieku szkolnym (32 rodziny), łącznie 9051 świadczeń,**
- w formie świadczenia pieniężnego na zakup posiłku lub żywności, którą **otrzymało 173 osoby, łącznie 213 świadczeń.**

Przyznanie i wypłacanie zasiłków celowych i celowych specjalny

Zasiłek celowy to świadczenie skierowane na zaspokojenie niezbędnej potrzeby życiowej, a w szczególności na pokrycie części lub całości kosztów zakupu żywności, leków i leczenia, ogrzewania w tym opału odzieży, niezbędnych przedmiotów użytku domowego, koniecznych niezbędnych drobnych remontów i napraw w mieszkaniu, a także pokrycie kosztów pogrzebu.

Tabela Nr 12 Osoby i rodziny korzystające z zasiłków celowych i specjalnych zasiłków celowych

Rodzaj świadczenia	Liczba świadczeń	Liczba rodzin	Liczba osób w rodzinach
Zasilek celowy	68	100	190
Specjalny zasiłek celowy	52	30	49
Razem	120	130	239

Źródło: Opracowanie własne

INNE DZIAŁANIA PODEJMOWANE W RAMACH POMOCY SPOŁECZNEJ W ROKU 2024

Organizowanie kolonii dla dzieci i młodzieży z terenu gminy Głusk

W 2024 roku na kolonie letnie organizowane przez kuratorium oświaty w Lublinie, GOPS Głusk otrzymał 5 kart kolonijnych. Z wypoczynku skorzystało 5 dzieci z rodzin korzystających z pomocy ośrodka (polskie góry).

Współpraca ze Stowarzyszeniem Mali Bracia Ubogich

Gminny Ośrodek Pomocy Społecznej Głusk do współpracy zaprosił Stowarzyszenie Mali Bracia Ubogich, ul. Gen. Wł. Andersa 13, 00-159 Warszawa, które udostępnia usługę wolontariuszy.

W roku 2024 grupę docelową stanowiła 1 osoba starsza, która nawiązała współpracę z wolontariuszem.

Projekt socjalny „Razem na Wielkanoc”

Celem projektu było utwierdzenie osób samotnych z terenu gminy Głusk w przekonaniu o przynależności do społeczności lokalnej oraz zapobiegnięcie poczuciu osamotnienia, porzucenia i zapomnienia, a także wywołanie pozytywnych emocji oraz wzmocnienia poczucia więzi społecznych

Pracownicy socjalni GOPS Głusk dostarczyli do 23 osób samotnych lub niepełnosprawnych z terenu gminy Głusk paczki świąteczne zawierające ciasta, upieczone przez koła gospodyń wiejskich oraz kartki z życzeniami świątecznymi przygotowanymi przez Biblioteka - Centrum Kultury Gmina Głusk.

Ciasta zostały przygotowane przez koła gospodyń wiejskich z Dominowa, Kalinówki, Kazimierzówki, Klin i Wilczopola. Kartki z życzeniami świątecznymi przygotowała z Biblioteka - Centrum Kultury Gmina Głusk.

Projekt sfinansowany został ze środków własnych kół gospodyń wiejskich oraz środków pozyskanych od sponsorów.



Projekt socjalny „Wigilia w zaciszu domu” - edycja 2024

Projekt socjalny „Wigilia w zaciszu domu” - edycja 2024 skierowany był do 20 osób samotnych, starszych lub niepełnosprawnych.

Projekt realizowany był we współpracy z kołami gospodyń wiejskich z Dominowa, Głuszczyzny, Kalinówki, Kazimierzówki, Klin, Majdanu Mętowskiego, Prawiednik, Wilczopola i Wilczopola Kolonii, które przygotowały świąteczne dania i paczki dla beneficjentów projektu a także ze szkołą podstawową im. Jana Pawła II w Mętowie i szkołą podstawową w Kalinówce, których uczniowie przygotowali świąteczne kartki z życzeniami.

Projekt miał utwierdzić beneficjentów w przekonaniu o przynależności do społeczności lokalnej oraz zapobiec poczuciu osamotnienia, poczucia zapomnienia i alienacji. Pośrednim celem było wywołanie pozytywnych emocji, uśmiechu na twarzy oraz wzmacnianie poczucia więzi społecznych wśród osób starszych, niepełnosprawnych. Realizacja projektu odbyła się dzięki środkom własnym kół gospodyń wiejskich oraz środkom pozyskanym od sponsorów.



Program Fundusze Europejskie na Pomoc Żywnościową 2021-2027. Podprogram 2023.



Fundusze Europejskie
na Pomoc Żywnościową



Rzeczpospolita
Polska

Dofinansowane przez
Unię Europejską



Banki Żywności



Pierwsza dystrybucja paczek odbyła się w sierpniu 2024 r. a zakończyła w listopadzie 2024 r. Ośrodek pełnił funkcję Organizacji Partnerskiej o zasięgu lokalnym. Liczbę osób potrzebujących, którzy otrzymali pomoc w ramach programu operacyjnego Pomoc Żywnościowa przedstawia poniższa tabela:

Liczba osób potrzebujących do których dotarła pomoc żywnościowa	Ilość wydanych kilogramów żywności
266	14 077,56

Źródło: Opracowanie własne



Program „Opieka wytchnieniowa” dla jednostek samorządu terytorialnego - edycja 2024

Gminny Ośrodek Pomocy Społecznej Głusk realizował program „Opieka Wytchnieniowa” dla Jednostek Samorządu Terytorialnego – edycja 2024, którego celem głównym było czasowe odciążenie członków rodzin/opiekunów osób z niepełnosprawnościami poprzez zapewnienie im czasu na odpoczynek i regenerację, wzmocnienie osobistego potencjału opiekunów osób z niepełnosprawnościami oraz ograniczenie wpływu obciążeń psychofizycznych związanych ze sprawowaniem opieki.

Ogólna liczba wykonanych godzin usług opieki wytchnieniowej wynosiła **2 128 godzin w formie pobytu dziennego** oraz **10 dób** opieki wytchnieniowej w ramach pobytu całodobowego w domu pomocy społecznej.

Beneficjentami programu **było 16 osób:**

- 12 rodziców/opiekunów osób z orzeczeniem o znacznym stopniu niepełnosprawności, którym świadczone usługi opieki wytchnieniowej w formie pobytu dziennego,
- 3 rodziców dzieci z orzeczeniem o niepełnosprawności, którym świadczone usługi opieki wytchnieniowej w formie pobytu dziennego,
- 1 opiekun osoby z orzeczeniem o znacznym stopniu niepełnosprawności, któremu świadczone usługi opieki wytchnieniowej w formie pobytu całodobowego.

Gminny Ośrodek Pomocy Społecznej Głusk wykorzystał środki w wysokości **114 551,42 zł** pochodzące ze środków budżetu państwa (Fundusz Solidarnościowy).

Program „Asystent osobisty osoby z niepełnosprawnością” dla jednostek samorządu terytorialnego – edycja 2024.

W roku 2024 realizacja Programu Ministra Rodziny i Polityki Społecznej „Asystent osobisty osoby z niepełnosprawnością” dla Jednostek Samorządu Terytorialnego - edycja 2024 została zlecona Fundacji Honesty.

Beneficjentami Programu było **31 osób**:

- 8 osób z orzeczeniem o znacznym stopniu niepełnosprawności z niepełnosprawnością sprzężoną,
- 14 osób z orzeczeniem o znacznym stopniu niepełnosprawności,
- 2 osoby z orzeczeniem o umiarkowanym stopniu niepełnosprawności,
- 7 dzieci w wieku do 16 roku życia.

Na potrzeby w/w programu Fundacja Honesty zatrudniła na podstawie umowy zlecenia **26 asystentów** do świadczenia w.w usług. Ogólna liczba wykonanych godzin usługi asystencji osobistej wynosiła **10 460**.

Gmina Głusk wykorzystwała środki pozyskane z Funduszu Solidarnościowego w wysokości **560 523,48 zł**.

Pomoc materialna o charakterze socjalnym



W 2024 r. wsparciem w formie stypendium szkolnego objęto 20 dzieci w łącznej kwocie 33 170 zł. Zasiłek szkolny nie był wypłacany.

Lp.	Rodzaj świadczenia	Środki własne	Dotacja
1.	Stypendia szkolne	6 634,00 zł	26 536,00 zł
2.	Zasiłek szkolny	0,00	0,00

Zespół Interdyscyplinarny ds. Przeciwdziałania Przemocy Domowej w Gminie Głusk



W roku 2024 r. odbyło się **6 posiedzeń Zespołu Interdyscyplinarnego ds. Przeciwdziałania Przemocy Domowej** w Gminie Głusk. W skład Zespołu wchodzi przedstawiciele:

- Gminnego Ośrodka Pomocy Społecznej Głusk, Komisji Rozwiązywania Problemów Alkoholowych przy Urzędzie Gminy Głusk,
- policji, oświaty, ochrony zdrowia, organizacji pozarządowych,
- kuratorzy sądowi,
- prokurator.

W trakcie posiedzeń omawiano m.in. prowadzone procedury „Niebieskie Karty”, bieżące problemy, ustalano plany działań z rodzinami doświadczających przemocy, wypracowywano skuteczne strategie współpracy poszczególnych służb celem poprawy sytuacji rodzin doświadczających przemocy. Zespół realizował swoje podstawowe zadania poprzez pracę grup diagnostyczno-pomocowych, które zajmują się bieżącą obsługą przypadków w procedurze „Niebieskie Karty”, prowadzeniem stosownej dokumentacji zgodnej z procedurą „Niebieskie Karty”.

W 2024 r. odbyło się **98 spotkań grup diagnostyczno-pomocowych**, pracownicy socjalni GOPS Głusk, dzielnicowi, zgodnie z terenem działania, kurator Sądu Rejonowego Lublin-Wschód w Lublinie z siedzibą w Świdniku, członek GKRPA przy Urzędzie Gminy Głusk, przedstawiciel Żandarmerii Wojskowej, psychologowie SP z terenu Gminy Głusk.

W 2024 r. wszczęto 28 procedur „Niebieskie Karty” w tym 9 przez pracownika socjalnego, 16 przez funkcjonariusza Policji, 2 przez przedstawiciela medycznego i 1 przez przedstawiciela oświaty. Najczęstszą formę przemocy domowej odnotowano przemoc psychiczną i fizyczną. W roku 2024 zakończono 26 procedur NK w tym: 12 z uwagi na ustanie przemocy w rodzinie, 14 z uwagi na brak zasadności podejmowania działań. Procedurę prowadzono łącznie w **34 rodzinach**.

Pobyt dzieci z terenu gminy w pieczy zastępczej

Ustawa z dnia 9 czerwca 2011 r. o wspieraniu rodziny i systemie pieczy zastępczej wprowadziła podział sprawowania pieczy zastępczej nad dzieckiem, która dzieli się na rodzinną i instytucjonalną. Umieszczenie dziecka w pieczy następuje na podstawie orzeczenia sądu, zgody rodziców zastępczych lub prowadzącego rodzinny dom dziecka. Obowiązek współudziału gminy w kosztach wynika z art. 191 ust. 8 i 9 ustawy. Zgodnie z ustawą gmina płaci za dzieci umieszczone zarówno w rodzinie zastępczej jak i w placówkach opiekuńczo- wychowawczych. Wysokość kosztów uzależniona jest od długości okresu, w którym dziecko przebywa pod opieką zastępczą

W 2024 r. tutejszy ośrodek pokrywał koszty za:

- 7 dzieci umieszczone w spokrewnionej rodzinie zastępczej,
- 1 dziecko umieszczone w niespokrewnionej rodzinie zastępczej,

Forma udzielonej pomocy	Liczba dzieci w pieczy	Koszty gminy
Liczba dzieci w 2024 r.	8	43 596,21

Źródło: Opracowanie własne

ZADANIA ZLECONE Z ZAKRESU ADMINISTRACJI RZĄDOWEJ



Świadczenia rodzinne wraz z dodatkami

Kryteria dochodowe uprawniające do przyznania świadczeń rodzinnych to:

- na jedną osobę w rodzinie w wysokości nie przekraczającej kwoty 674 zł m-c,
- na jedną osobę w rodzinie jeśli w rodzinie jest dziecko z orzeczeniem o niepełnosprawności w wysokości nie przekraczającej kwoty 764 zł m-c.

Tabela Nr 13 Struktura świadczeń rodzinne w 2024 roku

Lp.	Rodzaj świadczenia	Liczba świadczeń
Zasiłek rodzinny wraz z dodatkami do zasiłku rodzinnego		
1.	Zasiłek rodzinny, w tym:	3 623
2.	Dodatek z tytułu urodzenie dziecka	9
3.	Opieka nad dzieckiem w okresie korzystania z urlopu wychowawczego	91
4.	Dodatek z tytułu samotnego wychowywania dziecka	166
5.	Dodatek z tytułu kształcenia i rehabilitacji dziecka z orzeczeniem o niepełnosprawności	287
6.	Dodatek z tytułu rozpoczęcia roku szkolnego	358
7.	Podjęcie przez dziecko nauki w szkole poza miejscem zamieszkania	633
8.	Dodatek z tytułu wychowanie dziecka w rodzinie wielodzietnej	715
Świadczenia opiekuńcze		
9.	Zasiłek pielęgnacyjny	2 945
10.	Świadczenie pielęgnacyjne	929
11.	Specjalny zasiłek opiekuńczy	13
Jednorazowa zapomoga z tytułu urodzenia się dziecka		
12.	Jednorazowa zapomoga z tytułu urodzenia dziecka	39
Świadczenie rodzicielskie		
13.	Świadczenie rodzicielskie	117
Zasiłek dla opiekuna		
14.	Zasiłek dla opiekuna	12

Źródło: Opracowanie własne

Tabela Nr 14 Liczba złożonych wniosków i przyznanych świadczeń z programu „Za życiem”

Wyszczególnienie	Liczba rodzin	Kwota świadczeń
Świadczenie „Za życiem”	0	0,00

Źródło: Opracowanie własne

Tabela Nr 15 Wydatki na świadczenia alimentacyjne i zwroty dłużników w 2024 roku

Wyszczególnienie	Liczba osób	Liczba świadczeń	Kwota świadczeń
Wypłacone świadczenia z funduszu alimentacyjnego	19	296	141527,00
Kwoty zwrócone przez dłużników, w tym:	x	X	158089,00
- Przekazane na dochody budżetu państwa:	x	X	141462,00
* w tym odsetki	x	X	116523,00
- Przekazane na dochody własne organu właściwego wierzyciela (Gmina Głusk)	x	X	16626,00

Źródło: Opracowanie własne

Karta Dużej Rodziny

Ogólnopolska karta dużej rodziny była i jest realizowana w ramach rządowego programu wspierania rodzin wielodzietnych, skierowanego do rodzin posiadających co najmniej 3 dzieci, w wieku do 18 roku życia lub maksymalnie do 25 roku życia – jeżeli dziecko kontynuuje naukę szkolną, jak również rodzicom, którzy mieli na utrzymaniu co najmniej troje dzieci. Do programu mogą przystąpić także rodziny zastępcze oraz rodzinne domy dziecka. Przyznanie karty dużej rodziny jest bezpłatne, niezależne od dochodów. Posiadacze karty dużej rodziny mogą skorzystać z różnego rodzaju zniżek i uprawnień na terenie całego kraju. W okresie objętym sprawozdaniem, wydano karty **dla 63 rodzin**.



KARTA DUŻEJ RODZINY
rodzina.gov.pl

INNE ZADANIA ZLECONE:

Program „Czyste powietrze”

Program „Czyste powietrze” jest ogólnokrajową inicjatywą walki ze smogiem. Realizowany jest przez wojewódzkie fundusze ochrony środowiska i gospodarki wodnej.

W dniu 01.10.2020 r. w życie weszły zmiany w ustawie z dnia 27 kwietnia 2001 r. – Prawo ochrony środowiska, które nakładają na gminy obowiązek wydawania zaświadczeń o wysokości przeciętnego miesięcznego dochodu przypadającego na jednego członka gospodarstwa domowego dla potrzeb uczestnictwa w programie czyste powietrze. Do ustalania wysokości przeciętnego miesięcznego dochodu, stosuje się przepisy ustawy z dnia 28 listopada 2003 r.



o świadczeniach rodzinnych. Zaświadczenia w roku 2024 wydawane były przez Gminny Ośrodek Pomocy Społecznej Głusk po uprzednim złożeniu wniosku.

W 2024 roku Gminny Ośrodek Pomocy Społecznej Głusk **wydał 157 zaświadczeń** o wysokości przeciętnego miesięcznego dochodu przypadającego na jednego członka gospodarstwa domowego dla potrzeb uczestnictwa w programie „Czyste powietrze”.

Świadczenia wychowawcze tzn. 500+

Gminy wypłacały ww. świadczenie do 31.05.2022 r., następnie zostało to przekazane do realizacji przez ZUS.

Nie mniej jednak w roku 2024 Gminny Ośrodek Pomocy Społecznej

Głusk wypłacał powyższe świadczenia na mocy przepisów o koordynacji systemów zabezpieczenia społecznego na podstawie decyzji Wojewody Lubelskiego. Koszty obsługi z tytułu realizacji wypały świadczeń w ramach koordynacji od dnia 01.01.2023 r. wynoszą nie mniej niż 2.000,00 zł. **W 2024 roku wpłacono 89 świadczeń na kwotę 44 326 zł.**



Refundacja podatku VAT za dostarczone paliwa gazowe w 2023 r. i 2024 r. tzw. dodatek gazowy

Pomoc przyznawana była na podstawie ustawy z dnia 15 grudnia 2022 r. o szczególnej ochronie niektórych odbiorców paliw gazowych w 2023 r. W związku z sytuacją na rynku gazu (dz. U. Z 2022 r. Poz. 2687). Odbiorcy w gospodarstwach domowych, którzy wykorzystują jako główne źródło ogrzewania gospodarstwa domowego urządzenia grzewcze zasilane paliwami gazowymi mogli ubiegać się o refundację podatku VAT opłaconego od zużytego paliwa gazowego. Nabór wniosków rozpoczął się od 1 stycznia 2023 r. i trwał do 30.06.2024 r.

Prawo do refundacji przysługiwało pod warunkiem spełnienia przez gospodarstwo domowe kryterium dochodowego wynoszącego: 2.100,00 zł dla jednoosobowego gospodarstwa domowego, 1.500,00 zł na osobę w przypadku gospodarstwa wieloosobowego



Lp.	Liczba wniosków	Środki wykorzystane / dotacja/	Koszty obsługi 2%
1.	181	51389,40 zł	1027,79 zł

REALIZACJA ZADAŃ WŁASNYCH I ZLECONYCH NA RZECZ POMOCY OBYWATELOM UKRAINY – FUNDUSZ POMOCY

Uprawniony do otrzymania świadczeń ze środków z funduszu pomocy był obywatel Ukrainy, który przybył legalnie na terytorium Rzeczypospolitej Polskiej w okresie od dnia 24 lutego 2022 r. I deklaruje zamiar pozostania na terytorium Rzeczypospolitej Polskiej oraz został wpisany do rejestru PESEL (zgodnie z ustawą z dnia 12 marca 2022 r. o pomocy obywatelom Ukrainy w związku z konfliktem zbrojnym na terytorium tego państwa).



Obywatel Ukrainy po legalnym przekroczeniu granicy mógł ubiegać się o jednorazowe świadczenia pieniężnego w wysokości 300zł na osobę przeznaczonego na utrzymanie, w szczególności na pokrycie wydatków na żywność, odzież, obuwie, środki higieny osobistej oraz opłaty mieszkaniowe była zadaniem zleconym z zakresu administracji rządowej realizowanym przez gminy. Wydatki w roku 2024 przedstawia poniższa tabela.

Lp.	Liczba wniosków	Środki wykorzystane / dotacja/	Koszty obsługi 2%
1.	2	600,00	12,00

Dodatkowo obywatele Ukrainy posiadający dzieci mogli ubiegać się o przyznanie pomocy w formie zapewniania posiłku dla dzieci i młodzieży przyznanego jako pomoc doraźna na czas nie dłuższy niż 2 miesiące na podstawie art. 29 i 30 ustawy z dnia 12 marca 2022 r. o pomocy obywatelom Ukrainy w związku z konfliktem zbrojnym na terytorium tego państwa. W 2024 r. nie udzielono tego typu wsparcia.

Tabela Nr 16 Dodatkowo obywatele Ukrainy w roku 2024 skorzystali z następujących form pomocy:

- **zasilek stały**

Liczba osób	Środki wykorzystane / dotacja/
1	5889,36

- **Opłacanie składek na ubezpieczenie zdrowotne dla osób pobierających zasilek stały**

Liczba osób	Środki wykorzystane / dotacja/
1	530,08

Tabela Nr 17 Realizacja zadań zleconych na rzecz pomocy obywatelom Ukrainy – fundusz pomocy

Rodzaj świadczenia	Liczba świadczeń	osób	Kwota świadczeń
Świadczenie rodzicielskie	12	1	11 707,60
Zasiłek pielęgnacyjny	10	2	2 158,40
Zasiłek rodzinny wraz z dodatkami	13	2	1 414,00
Becik	1	1	1 000,00

W ubiegłym roku osoby zapewniające zakwaterowanie i wyżywienie obywatelom Ukrainy, którzy przybyli na terytorium RP w związku z działaniami wojennymi prowadzonymi na terytorium tego państwa, mogli otrzymać świadczenie w wysokości 40 zł za każdy dzień udzielonej pomocy. Wydatki na **świadczenie pieniężne za zapewnienie zakwaterowania i wyżywienia obywatelom Ukrainy** przedstawia poniższa tabela.

Kwota świadczeń	Liczba wniosków	Liczba osób /podmiotów które złożyły wnioski	Liczba obywateli Ukrainy którym zapewniono zakwaterowanie i wyżywienie	Liczba wniosków rozpatrzonych odmownie	Liczba wniosków w których dokonano weryfikacji warunków zakwaterowania i wyżywienia	Koszty obsługi
20 160,00	4	2	4	0	2	96,00

Działania gminy dotyczące transportu publicznego i komunikacji ujęte w następujących dokumentach strategicznych:

- Strategia Rozwoju Gminy Głusk na lata 2016 – 2025
- Plan Zrównoważonej Mobilności Miejskiej Lubelskiego Obszaru Metropolitalnego do roku 2023 (z perspektywą 2040)

Mieszkańcy gminy Głusk korzystają z autobusów, którymi dysponuje Zarząd Dróg i Transportu Miejskiego w Lublinie jak również z usług prywatnych operatorów.

W roku 2024 na terenie gminy funkcjonowało pięć linii autobusowych tzw. miejskich – **3, 16, 17, 35 i 73**, które gmina dotowała. W przypadku linii nr 3, 16, 17, 73 pokrywane było prawie **67 %** całkowitych kosztów, a w przypadku linii nr 35 – ponad **93 %**.

Stawka za jeden kilometr przejechany na terenie naszej gminy to **13,81 zł**, z czego dopłata gminy wynosiła **9,55 zł (12,95 zł** w przypadku linii nr 35). Wszystkie ceny są cenami netto.

Najdroższa pod tym względem była linia nr 17, do której gmina dopłacała ok. **61 886 złotych** brutto miesięcznie. Pozostałe dopłaty przedstawiały się następująco:

- linia nr 3 - ok. **17 381 zł**,
- linia nr 16 - ok. **11 138 zł**,
- linia nr 35 - ok. **14 060 zł**
- linia 73 - ok. **19 988 zł** brutto za każdy miesiąc.

Łączna wysokość rocznej dopłaty do wszystkich pięciu linii wyniosła **1 493 429,54 zł**.

Gmina jako Organizator publicznego transportu zbiorowego dotowała również Operatorów na czterech liniach dofinansowywanych przez Wojewodę Lubelskiego w ramach funduszu rozwoju przewozów autobusowych o charakterze użyteczności publicznej:

1. **Majdan Kawęczyński - Bystrzejowice – Majdan Mętowski – Kliny – Wilczopole Kolonia – Wilczopole** – koszty wyniosły **391 222,68 zł** w skali roku (dopłata Wojewody – **299 460,25 zł**);
2. **Kazimierzówka – Kalinówka** – koszt **254 788,57 zł** (dopłata Wojewody – **217 864,31 zł**);
3. **Nowiny – Prawiedniki – Prawiedniki Kolonia – Ćmilów – Mętów – Wólka Abramowicka – Dominów – Wilczopole – Wilczopole Kolonia – Kliny – Majdan Mętowski** – koszt **218 959,85 zł** (dopłata Wojewody – **191 665,05 zł**);
4. **Abramowice Prywatne – Wilczopole** – koszt **99 245,94 zł** (dopłata Wojewody – **62 040 zł**);

Łączny koszt rekompensaty ze strony Gminy Głusk z tytułu poniesionych kosztów w związku ze świadczeniem przez Operatorów usług na w/w liniach w 2024 roku wyniósł **964 217,04 zł** (w tym dopłata od Wojewody wyniosła **771 029,61 zł**). Dodatkowo do linii nr 1 w ramach

porozumienia dot. wspólnego zadania z zakresu publicznego transportu zbiorowego, Gmina Piaski przekazała Gminie Głusk dotację w wysokości **45 881,22 zł.**



Autobus linii nr 3 na rondzie w Dominowie

„Zakup niskoemisyjnego taboru autobusowego”

W czerwcu 2024 r. gmina Głusk złożyła wniosek aplikacyjny w ramach ogłoszonego naboru w trybie konkursowym wniosków o objęcie przedsięwzięcia wsparciem w ramach Krajowego Planu Odbudowy i Zwiększania Odporności Komponent E: Zielona, inteligentna mobilność Inwestycja: E1.1.2 Zero- i niskoemisyjny transport zbiorowy (autobusy) [pozamiejski]. W ramach tego naboru wsparcie mogą uzyskać przedsięwzięcia dotyczące zakupu zeroemisyjnego taboru autobusowego (elektrycznego, wodorowego) wraz z niezbędną infrastrukturą ładowania/tankowania (jeśli dotyczy), dla:

1. obsługi nowoutworzonych pozamiejskich linii autobusowych;
2. wymiany taboru autobusowego na dotychczas funkcjonujących pozamiejskich liniach autobusowych zagrożonych likwidacją (ze względu na przestarzały tabor i/lub deficytowość linii).

Przedmiotem projektu pn. „Zakup niskoemisyjnego taboru autobusowego” jest zakup do czerwca 2026r. 3 sztuk niskoemisyjnego taboru autobusowego - zasilanego olejem napędowym (diesel, norma nie niższa niż EURO VI) dla transportu na obszarach pozamiejskich w celu wymiany taboru autobusowego na dotychczas funkcjonujących pozamiejskich liniach autobusowych zagrożonych likwidacją (ze względu na przestarzały tabor i brak dostosowania do potrzeb osób niepełnosprawnych). W ramach realizacji projektu zostanie wymieniony tabor na trasie Majdan Kawęczynski-Wilczopole – 2 sztuki oraz na trasie Nowiny-Majdan Mętowski – 1 sztuka. Zakupiony tabor będzie przystosowany do przewozu osób z niepełnosprawnościami oraz osób o ograniczonej zdolności ruchowej. Grupą docelową niniejszego projektu są mieszkańcy gminy Głusk. Celem projektu jest zrównoważony rozwój niskoemisyjnej mobilności autobusowej.

Realizacja projektu przyczyni się do efektywnego zarządzania flotą autobusową i zaspokojenia potrzeb użytkowników transportu publicznego. Realizowane przedsięwzięcie wpłynie pozytywnie na dostępność komunikacji publicznej dla mieszkańców z obszarów wykluczonych komunikacyjnie/zagrożonych wykluczeniem komunikacyjnym: wszystkie obsługiwane przez zakupiony tabor linie zapewniają dostęp do ośrodków użyteczności publicznej gminy w tym m.in. urzędów, szkół (w tym szkół średnich), ośrodków kultury, ośrodków zdrowia w ich godzinach funkcjonowania.

Wartość przedsięwzięcia: 3 407 100,00 PLN

Kwota wydatków kwalifikowanych: 2 770 000,00 PLN

Wysokość wkładu z Funduszy Europejskich: 2 493 000,00 PLN

Umowę o dofinansowanie na realizację projektu „Zakup niskoemisyjnego taboru autobusowego” nr

Działania gminy dotyczące spraw obywatelskich, funkcjonowania stowarzyszeń ujęte w następujących dokumentach strategicznych:

- Strategia Rozwoju Gminy Glusk na lata 2016 – 2025

- Roczny program współpracy gminy Glusk z organizacjami pozarządowymi oraz podmiotami, o których mowa w art.3 ust.3 Ustawy z dnia 24 kwietnia 2003 r. o działalności pożytku publicznego i wolontariacie na 2024 rok.

W 2024 roku do urzędu wpłynęło 7 wniosków o udostępnienie informacji publicznej. W przypadku wszystkich wniosków informacja została udostępniona wnioskodawcy.

W roku sprawozdawczym do Urzędu Gminy wpłynęły dwie skargi.

Pierwsza ze skarg dotyczyła niewłaściwej obsługi interesanta zgłaszającego bezpańskiego psa biegającego po terenie jednej z miejscowości. Skarżącemu zostały udzielone wyczerpujące wyjaśnienia co do zasad jakimi kieruje się Urząd Gminy przy odławianiu bezpańskich psów, a pracownik Urzędu został pouczony aby w rozmowie telefonicznej udzielać jasnych i rzeczowych informacji co do wspomnianych zasad.

Kolejna skarga dotyczyła pracownika zajmującego się wynajmem lokali gminnych oraz Sekretarza Gminy. Najemca w skardze podnosił zarzuty o nieprofesjonalne i stronnicze traktowanie swojej osoby przez wspomnianych pracowników Urzędu. Skargę uznano za bezzasadną a związana była ona z wypowiedzeniem umowy najmu przez gminę w związku z zaległościami najemcy za czynsz. Uznano, że pracownicy Urzędu Gminy prawidłowo wykonywali swoje obowiązki próbując wyegzekwować od najemcy zaległości finansowe.

W 2024 roku gmina współpracowała z 7 organizacjami pozarządowymi, w tym: 4 stowarzyszeniami i 3 klubami sportowymi, oraz z 12 kołami gospodyń wiejskich.

W ramach otwartych konkursów ofert, skierowanych do organizacji pozarządowych, powierzono wykonanie następujących zadań publicznych:

1. Oświata, edukacja, wychowanie, w tym turystyka i aktywny wypoczynek – 10 tys. zł
- Wilczopole na rzecz Dzieci i Młodzieży – 10 tys. zł,

Stowarzyszenie w ramach otrzymanej dotacji zorganizowało warsztaty psychologiczne gdzie uczestnicy mogli lepiej poznać swoje emocje, radzić sobie ze stresem i twórczo rozwiązywać swoje problemy. Podczas drugiej części warsztatów artystycznych dzieci usprawniły swoje zdolności manualne, rozwijali swoje talenty i poznały alternatywne formy spędzania czasu dla wirtualnej rzeczywistości. Dzięki otrzymanej dotacji Stowarzyszenie zorganizowało również rajd rowerowy mający na celu poznanie walorów przyrodniczych i turystycznych naszej Gminy. Rajd połączony był także z otwarciem nowo wybudowanego placu zabaw w Wilczopolu.



Uczestnicy rajdu rowerowego



Otwarcie placu zabaw w Wilczopolu

2. Upowszechnianie kultury fizycznej i sportu – 100 tys. zł

- GLKS Głusk – 70 tys. zł,

Klub Sportowy Głusk prowadzi zajęcia sportowe dla dorosłych młodzieży i dzieci z terenu gminy w 6 kategoriach wiekowych w piłce nożnej (seniorzy, trampkarze, orliki, żaki i 2 grupy skrzatów) oraz sekcję tenisa stołowego jak również wspiera organizację rozgrywek międzyszkolnych. Wszystkie sekcje w GLKS Głusk skupiają około 250 osób. Ponadto w ramach klubu dynamicznie rozwija się sekcja MORSowania.



Juniorzy GLKS Głusk

- Akademia Futbolisty Głusk – 20 tys. zł,

Akademia w ramach przyznanej dotacji prowadzi zajęcia i rozgrywki sportowe z piłki nożnej połączone z programem informacyjnym dot. walki z uzależnieniami w czterech grupach wiekowych dla roczników od 2012 do 2019. We wrześniu 2024 roku powstała nowa grupa rocznika 2019 licząca 15 zawodników. Wszystkie sekcje skupiają ok. 100 osób. W trakcie prowadzonych zajęć i turniejów młodzi ludzie uczą się systematyczności, odpowiedzialności dążenia do wyznaczonego celu, rywalizacji w duchu fair-play oraz współpracy. Zajęcia jako czynne uprawianie sportu są alternatywą dla spędzania wolnego czasu w wirtualnym świecie.



Sukces na jednym z turniejów w którym uczestniczył AF Głusk

- Lubelski Związek Karate Tradycyjnego – 10 tys. zł

Działająca od kilku lat przy Szkole Podstawowej w Kalinówce, sekcja otrzymała wsparcie w ramach konkursu ofert, w kwocie 10 tys. zł. W ramach zadania prowadzona jest grupa karate która skupia ok. 100 zawodników. Klub uczestniczył w roku 2024 w 7 turniejach o charakterze regionalnym i ogólnopolskim). Dzieci z gminy uczestniczyły ponadto w obozie sportowo – rekreacyjnym, zakupiono stroje treningowe dla uczestników zajęć karate dla dzieci. Zajęcia prowadzone przez związek miały na celu promowanie zdrowego stylu życia i aktywności ruchowej oraz zachęcały do systematycznego uprawiania sportu.



Letni obóz karateków

3. Kultura Sztuka, ochrona kultury i tradycji – 72 tys. zł

- ZTL Mały Głusk –45 tys. zł

Mały Głusk od wielu już lat cyklicznie organizuje zajęcia kulturalne tanecznie – wokalnie dla dzieci i młodzieży dwa razy w tygodniu w czterech grupach wiekowych. Zespół uczestniczy w imprezach organizowanych przez gminę jak również występuje na festiwalach w całym kraju i na świecie. Dla swoich członków organizuje letni wypoczynek w postaci warsztatów tanecznych. Łącznie w czterech grupach udział bierze ok. 100 dzieci głównie z terenu gminy. Zajęcia odbywają się dwa razy w tygodniu w budynku Urzędu Gminy. Zespół w ubiegłym roku wielokrotnie występował ze swoimi koncertami zarówno na imprezach organizowanych przez gminę jak również na terenie województwa a także za granicą naszego kraju. Zespół wyjechał na festiwal folklorystyczny „Chven Mashvidoba” w Gruzji, gdzie zespół zdobył zaszczytne II miejsce w konkursie, w którym uczestniczyło kilkadziesiąt zespołów z całej Europy.



Próba przed występem w Gruzji

- Dobry Siew – 15 tys. zł

Stowarzyszenie Dobry Siew od wielu już lat prowadzi warsztaty instrumentalne dla dzieci i młodzieży, doskonaloną ich umiejętności wokalne oraz gry na gitarze, keyboardzie, skrzypcach, tak aby później móc zaprezentować się publiczności w trakcie imprez organizowanych na terenie gminy. Dziecięcy zespół wokально-instrumentalny liczy kilkanaście osób, który oprócz występów na koncertach zaplanowanych w zadaniu, regularnie występował w kościele w Wilczopolu. Stowarzyszenie w 2024 r. zorganizował konkurs młodych talentów muzycznych podczas festynu rodzinnego w Wilczopolu. Ponadto w kościele parafialnym w Wilczopolu przeprowadzono 3 koncerty z udziałem publiczności, które były też transmitowane w mediach społecznościowych. Dzięki zajęciom muzycznym młodzież rozwijała swoje zainteresowania grą na instrumentach muzycznych. W 2024 r. powiększyło się ognisko muzyczne prowadzone przez stowarzyszenie, które obecnie wraz z dziecięcym zespołem wokально – instrumntalnym liczy ponad 20 osób.



Koncert kolęd w kościele w Wilczopolu

- Artystyczna Gmina Głusk – 12 tys. zł
Stowarzyszenie, które działa od 2016 r. w ramach otrzymanej dotacji, prowadzi warsztaty wokalne – instrumentalne doskonalące umiejętności zespołu śpiewaczego Głuskowianki wraz z towarzyszącą jej kapelą. Zespół liczy kilkanaście osób i jak co roku uświetnia część artystyczną imprez organizowanych przez gminą takich jak Noc Świętojańska, Dożynki Gminne, Kolędowanie Gminne. Zespół coraz częściej zapraszany jest także na występy w imprezach o charakterze regionalnym czy też wojewódzkim.



Zespół podczas gminnego kolędowania



Przedstawiciele Stowarzyszeń podczas podpisywania umów o dotację

Działalność Kół Gospodyń Wiejskich:

Na terenie gminy Głusk działa 12 Kół Gospodyń Wiejskich. Oprócz tych działających już od kilku lat: Dominów, Ćmiłów, Głuszczyzna, Kalinówka, Kazimierzówka, Kliny, Majdan Mętowski, Mętów, Prawiedniki, Wilczopole, Żabia Wola, w 2024 powstało nowe Koło w Wilczopolu-Kolonii. Z radością powitaliśmy nowe, młode koło w naszych szeregach. Łącznie 12 Kół zrzesza ponad 550 członków. Koła w większości powstały w 2018 r. z inicjatywy wójta gminy Jacka Anasiewicza na podstawie ustawy o kołach gospodyń wiejskich. Jedno z nich KGW Mętów istniało już wcześniej, zostało założone 55 lat temu. Koła pełnią obecnie zdecydowanie większą rolę w życiu lokalnych społeczności. Swoją działalność mogą rozwijać dzięki pomocy finansowej np. z budżetu gminy oraz z Agencji Restrukturyzacji i Modernizacji Rolnictwa. Nasze koła bardzo chętnie biorą udział w licznych konkursach, aby pielęgnować lokalną kulturę i tradycję, aktywizować i wspierać lokalne społeczności, promować polskie produkty i dziedzictwo kulinarne, a także przekazywać tradycje młodszym pokoleniom. Koła angażują do działania miejscową ludność poprzez przygotowywanie palm wielkanocnych, ozdób świątecznych, smażenie pączków na Tłusty Czwartek, współorganizację wydarzeń t.j., Orszak Trzech Króli, Noc Świętojańska, dożynki parafialne, gminne, wycieczki krajoznawcze. Do tej pory nasze koła brały udział w konkursach organizowanych przez różne instytucje, np.: „Potrawy z kaszą”, „Najsmaczniejsze danie regionalne”, „Ciasto z owocami”, „Obraz malowany na drewnie”, „Wesele z dawnych lat”, „Miss KGW powyżej 45 roku życia”, „Kobieta gospodarna”. Niektóre koła zdobyły cenne nagrody finansowe i rzeczowe.

W nagrodę za trud i poświęcenie jakie koła wkładają w organizację festynów, imprez okolicznościowych, kiermaszy i wielu innych wydarzeń raz w roku spotykają się one na zjeździe, który jest okazją do wymiany doświadczeń oraz pochwalenia się sukcesami czy zdolnościami artystycznymi.. Wszystkie koła z terenu naszej gminy w październiku spotkały się w Dominowie na czwartym zjeździe KGW.

Podczas zjazdu wszystkie KGW zaprezentowały swoje dokonania z ostatniego roku, a potem rozpoczął się drugi w dziejach gminy pokaz mody. Za pierwszym razem, przed rokiem, był to pokaz mody recyklingowej, a teraz przedstawiciele KGW prezentowali kapelusze z motywem wiejskim. Panie i panowie z kół gospodyń przygotowali 9 propozycji i kolejny raz wykazali się niezwykłą kreatywnością. Wszystkie były oryginalne i bardzo pomysłowe, niektóre miały ogromny tren, a inne były nawet.... jadalne. Mimo dużej konkurencji i wyrównanej rywalizacji sami członkowie kół zdecydowali, że na pierwszą nagrodę zasługuje KGW Żabia Wola, które

zaprezentowało kapelusz przedstawiający, w nawiązaniu do nazwy miejscowości, łąkę pełną wesołych żabek.

Kolejnym wyzwaniem był pokaz tańca, w którym wytypowane przez koła pary tańczyły zestaw złożony z walca, oberka, polki, tanga i rock and rolla.

Wielu emocji dostarczył również tradycyjny konkurs dojenia sztucznej krowy. Ze względu na duże zainteresowanie tym razem rywalizacja odbywała się oddzielnie w kategorii kobiet i mężczyzn. W tej pierwszej najlepiej wypadła Bożena Jakubsek z KGW Mętów, która w ciągu 30 sekund udoiła 500 mililitrów mleka, a w kategorii mężczyzn mistrzowski tytuł wywalczony przed rokiem obronił Michał Ryś z KGW Kalinówka z wynikiem 480 mililitrów.

Kolejne nagrody uczestnicy sobotniego zjazdu mogli wygrać w konkursie wiedzy o bezpieczeństwie życia na wsi, przygotowanym przez KRUS.

Gospodarzem spotkania był wójt gminy Głusk Jacek Anasiewicz, a poprowadziły je kierownik Urzędu Stanu Cywilnego i radna Rady Powiatu w Lublinie Urszula Paździor oraz dyrektor Biblioteki - Centrum Kultury w Dominowie Agnieszka Stępniać.

Wśród gości tegorocznego Zjazdu KGW z gminy Głusk, który po raz trzeci odbył się w Domu Weselnym "Avangarda" w Dominowie, byli: poseł i dyrektor generalny KOWR Henryk Smolarz, starosta lubelski Sylwia Pisarek-Piotrowska, zastępca Prezydenta Lublina Anna Augustyniak, dyrektor Oddziału Regionalnego KRUS w Lublinie Mateusz Winiarski, prezes Lokalnej Grupy Działania "Kraina wokół Lublina" Paulina Drażyk i prezes Spółdzielczego Banku Powiatowego w Piaskach Roman Hrynkiewicz.



Uczestnicy IV Zjazdu KGW Gminy Głusk



Pokaz mody kapeluszowej

Działania gminy dotyczące zadań rewitalizacyjnych ujęte w następujących dokumentach strategicznych:

Strategia Rozwoju Gminy Głusk na lata 2016 – 2025

- Gminny Program Rewitalizacji dla Gminy Głusk na lata 2024 – 2030

I. Gminny Program Rewitalizacji dla Gminy Głusk na lata 2024-2030

Gminny Program Rewitalizacji dla Gminy Głusk na lata 2024-2030 jest podstawowym dokumentem uchwalonym przez gminę umożliwiającym prowadzenie kompleksowych działań rewitalizacyjnych na wyznaczonym obszarze przy współudziale lokalnej społeczności. Program rewitalizacji został przyjęty uchwałą Rady Gminy Głusk nr V/43/24 z dnia 22 sierpnia 2024 r. w sprawie przyjęcia Gminnego Programu Rewitalizacji dla Gminy Głusk na lata 2024-2030. W skład obszaru rewitalizacji obszaru wchodzi podobszary, nieposiadające ze sobą wspólnych granic:

Podobszar I: Dominów: powierzchnia – 28 ha, liczba ludności – 920 osób;

Podobszar II: Kalinówka: powierzchnia – 41,52 ha, liczba ludności – 1100 osób;

Podobszar III: Mętów: powierzchnia – 25,11 ha, liczba ludności – 998 osób;

Podobszar IV: Prawiedniki: powierzchnia – 8,5 ha, liczba ludności – 415 osób.

Następnie Program został wpisany na Wykaz pozytywnie zaopiniowanych strategii terytorialnych województwa lubelskiego przez Instytucję Zarządzającą Programem Fundusze Europejskie dla Lubelskiego 2021-2027 w drodze uchwały XLVII/870/2024 Zarządu Województwa Lubelskiego z dnia 8 października 2024 r. dzięki temu gmin Głusk mogła aplikować w ogłoszonym naborze konkurencyjnym w ramach Działania 11.4 Rewitalizacja obszarów innych niż miejskie (typ projektu 1) Priorytetu XI Rozwój zrównoważony terytorialnie programu Fundusze Europejskie dla Lubelskiego 2021-2027. Gmina Głusk złożyła dwa wnioski o dofinansowanie w ramach niniejszego naboru tj. „Rewitalizacja w miejscowości Dominów” i „Rewitalizacja w gminie Głusk”.

II. „Rewitalizacja w miejscowości Dominów”

W ramach projektu „**Rewitalizacja w miejscowości Dominów**” zaplanowane zostały dwa przedsięwzięcia zadania inwestycyjne: Rozbudowa Centrum Kultury w Dominowie oraz rewitalizacja małego stawu w Dominowie. Przedmiotem pierwszego zamierzenia

inwestycyjnego jest rozbudowa budynku z przeznaczeniem nowo utworzonych powierzchni na Dom Kultury, gdyż aktualnie funkcjonujący nie realizuje potrzeb mieszkańców Gminy Głusk. Planuje się rozbudowę budynku z zastosowaniem technologii z odnawialnymi źródłami energii (pompa ciepła i fotowoltaika). W zakres inwestycji wchodzić będzie m.in. utworzenie sali widowiskowej dla 150-200 osób ze sceną, wyposażoną w profesjonalne oświetlenie, nagłośnienie wraz z pomieszczeniami garderoby i zapleczem sanitarnym, zaaranżowaną akustycznie salą muzyczną, sala plastyczna, pracownia multimedialna, biblioteka publiczna, pomieszczenia biurowe, magazynowe, zaplecze sanitarne. W ramach projektu zostanie wykonany montaż elementów małej architektury: ławki, kosze na śmieci i stojaki na rowery oraz przebudowa ogrodzenia terenu. Natomiast drugie zadanie dotyczy rewitalizacji małego stawu w Dominowie z uwzględnieniem zagospodarowania zieleni (wycinki, nasadzenia, uporządkowanie zieleni), poprawie jakości wody w stawie poprzez odmulenie, zamontowanie urządzeń fontanny pływającej, wykonaniu monitoringu. Przedmiotowy projekt będzie spójny z zadaniami realizowanymi bądź planowanymi do realizacji w ostatnich latach tj. zagospodarowanie otoczenia stawów w Dominowie oraz zagospodarowanie terenu parku zabytkowego w Dominowie. Zrewitalizowane obiekty umożliwią organizację różnorodnych wydarzeń kulturalnych i społecznych, co dodatkowo przyczyni się do rozwoju gminy Głusk. Projekt zwiększy atrakcyjność gminy nie tylko dla jej mieszkańców, ale również dla gości z zewnątrz, wspierając rozwój turystyki oraz integrację społeczności lokalnej. Realizacja projektu została zaplanowana do 31.12.2027r.

Wartość przedsięwzięcia: 15 086 062,14 zł

Kwota wydatków kwalifikowanych: 14 462 269,62 zł

Wysokość wkładu z Funduszy Europejskich: 11 446 226,96 zł



Wizualizacja Centrum Kultury w Dominowie





Mały staw przed rewitalizacją

III. „Rewitalizacja w gminie Głusk”

W ramach projektu „Rewitalizacja w gminie Głusk” również zaplanowano realizację dwóch zadań inwestycyjnych tj. budowę budynku świetlicy w miejscowości Kalinówka oraz rewitalizacja Doliny Czerniejówki. Przedmiotem pierwszego zadania jest budowa budynku świetlicy w miejscowości Kalinówka. W zakres inwestycji wchodzić będzie: - rozbiórka nieużytkowanego budynku produkcyjnego wraz z otaczającymi go terenami utwardzonymi i uzbrojeniem terenu oraz budowa budynku wraz z wykonaniem instalacji wewnętrznych (wodociągowej, kanalizacyjnej, centralnego ogrzewania, gazowej (niekwalifikowalna), wentylacji i klimatyzacji); wykonanie hybrydowej instalacji ogrzewania – zasilanie w ciepło za pomocą kotła gazowego kondensacyjnego oraz pompy ciepła powietrze/woda; budowa wewnętrznego układu komunikacyjnego, w tym: opaska, ciągi piesze i pieszo-jezdne oraz - stanowiska postojowe i utwardzone miejsce gromadzenia odpadów stałych; uporządkowanie terenów zielonych (wycinka zieleni oraz nasadzenia zieleni niskiej i wysokiej) oraz budowa zalicznikowej linii zasilającej i oświetlenia terenu; - montaż paneli PV na dachu projektowanego budynku oraz montaż elementów małej architektury: ławki, kosze na śmieci oraz ażurowa osłona utwardzonego miejsca gromadzenia odpadów stałych; montaż ogrodzenia, budowa kanalizacji wody deszczowej - woda deszczowa z dachu będzie odprowadzona do zbiornika na wodę deszczową, która będzie wykorzystywana do podlewania zieleni. Budynek świetlicy z usługami społecznymi zlokalizowanymi w parterze będzie miejscem spotkań lokalnej społeczności: codziennie lub okazjonalnie na uroczystościach gminnych, wystawach okolicznościowych czy występach kulturalnych i artystycznych. Realizacja inwestycji ma na celu efektywne osiągnięcie korzyści społecznych i gospodarczych. Mieszkańcy planują ożywić miejscowość - wybudowana świetlica stanie się centrum kulturalnym i społecznym obszaru rewitalizacji. Celem projektu będzie stworzenie miejsca przeznaczonego do integracji i aktywizacji mieszkańców gminy poprzez wzrost uczestnictwa w życiu społecznym i kulturalnym. Inwestycja umożliwi zagospodarowanie czasu wolnego dzieci, młodzieży i osób dorosłych, podniesie atrakcyjność gminy jako „dobrego miejsca” do życia, a przez to wpłynie na poprawę jakości życia mieszkańców. Drugie z zadań dotyczy rewitalizacji Doliny Czerniejówki w miejscowości Mętów. W ramach projektu zrealizowane zostaną: ścieżka spacerowa wraz z tarasem widokowym i miejscem na leżaki; elementy małej architektury: ławki z oparciem, kosze na śmieci, tablice edukacyjne, urządzenia zabawowe dla dzieci, urządzenia w postaci ścieżki zdrowia na terenie trawiastym; zagospodarowanie zieleni; budowa oświetlenia parkowego i montaż monitoringu. Celem projektu będzie utworzenie przestrzeni umożliwiającej integrację i aktywizację społeczną oraz wprowadzenie nowych

aktywności, które pozwolą na eliminację istniejących problemów społecznych poprzez koncepcyjne podejście do zieleni jako spójnie skomponowanej całości, która stanowić będzie pachnące i kolorowe uzupełnienie pozostałej infrastruktury znajdującej się w pobliżu rzeki Czerniejówki. Ponadto przedsięwzięcie przyczyni się również do przeciwdziałania degradacji środowiska, kultury, dziedzictwa naturalnego poprzez rewitalizację zdegradowanego obszaru o znacznej wartości kulturowej oraz przyrodniczej. Zrewitalizowane obiekty umożliwią organizację różnorodnych wydarzeń kulturalnych i społecznych, co dodatkowo przyczyni się do rozwoju gminy Głusk. Projekt zwiększy atrakcyjność gminy dla jej mieszkańców, wspierając integrację społeczności lokalnej. Realizacja projektu została zaplanowana do 31.12.2027 r.



Projekt świetlicy w Kalinówce

Wartość przedsięwzięcia: 12 150 494,22 zł

Kwota wydatków kwalifikowanych: 11 833 752,87 zł

Wysokość wkładu z Funduszy Europejskich: 11 183 375,28 zł

IV. „Wzrost atrakcyjności turystycznej gminy Głusk poprzez zagospodarowanie zabytkowego parku w Dominowie”

W maju 2024 roku gmina Głusk złożyła wniosek o dofinansowanie na realizację projektu **„Wzrost atrakcyjności turystycznej gminy Głusk poprzez zagospodarowanie zabytkowego parku w Dominowie”** w ramach Działania 7.10 Turystyczne Lubelskie (typ projektu 1,2,3) Priorytetu VII Lepsza dostępność do usług społecznych i zdrowotnych programu Fundusze Europejskie dla Lubelskiego 2021-2027.

Przedmiotem przedsięwzięcia jest zagospodarowanie zabytkowego parku w Dominowie na cele turystyczne poprzez wykonanie alejek spacerowych z nawierzchni wodoprzepuszczalnej - mineralnej, zachowanie zabytkowego drzewostanu oraz zabiegi pielęgnacyjne na drzewach zabytkowych, wykonanie zieleni uzupełniającej w postaci ozdobnych nasadzeń niskich (krzewy, krzewinki, byliny dostosowane do warunków terenowych oraz do założenia historycznego), wykonanie zieleni izolacyjnej wyposażenie terenu w obiekty małej architektury oraz wykonanie oświetlenia parkowego wraz z monitoringiem. Na terenie parku wyeksponowana zostanie zabytkowa aleja grabowa stanowiąca jednocześnie łącznik komunikacyjny pomiędzy stawami a parkingiem przy świetlicy gminnej w Dominowie. W ramach projektu zostanie wykonana mała architektura nawiązująca wizualnie do elementów wbudowanych w ramach pobliskiej przestrzeni tj. wzdłuż stawów, z którymi park bezpośrednio sąsiaduje, co wpłynie pozytywnie na zachowanie spójności i połączenia obu przestrzeni. Po zakończeniu wszystkich prac przedmiotowy teren zostanie uporządkowany i wykorzystany pod funkcje spacerowe oraz aktywną rekreację na świeżym powietrzu. Celem projektu jest wzrost atrakcyjności turystycznej regionu oraz poprawa dostępności do miejsc i obszarów atrakcyjnych turystycznie. Zaplanowana w ramach projektu infrastruktura zapewni wszystkim zainteresowanym stronom korzyści społeczno-gospodarcze poprzez wzrost turystyki weekendowej mieszkańców z obszaru powiatu lubelskiego, jak również obszaru LOM, na terenie, którego położona jest gmina Głusk. Powstała infrastruktura będzie w pełni otwarta i udostępniona odwiedzającym oraz dostosowana go potrzeb osób z niepełnosprawnościami. Projekt dotyczy infrastruktury służącej rozwojowi aktywnych form turystyki tj. rekreacji na świeżym powietrzu. Realizacja projektu została zaplanowana do 31.12.2027r.

Wartość projektu: 3 268 046,51 zł Wysokość wkładu z Funduszy Europejskich: 2 777 839,53 zł

Umowę o dofinansowanie na realizację projektu FELU.07.10-IZ.00-0030/24-00 „Wzrost atrakcyjności turystycznej gminy Głusk poprzez zagospodarowanie zabytkowego parku w Dominowie” została podpisana w dniu 17.12.2024r.



Aleja grabowa przez rewitalizacją

Ogólne informacje na temat stanu oświaty na terenie gminy Głusk

W roku szkolnym 2023/2024 Gmina Głusk była organem prowadzącym dla 4 szkół podstawowych:

1. Zespół Szkół w Mętowie, w skład którego wchodzi Szkoła Podstawowa im. Jana Pawła II w Mętowie z oddziałami przedszkolnymi oraz Przedszkolem w Dominowie,
2. Szkoła Podstawowa im. Stefana Kardynała Wyszyńskiego w Wilczopolu-Kolonii z oddziałami przedszkolnymi,
3. Szkoła Podstawowa im. 100-lecia Niepodległości Polski w Kalinówce z oddziałami przedszkolnymi,
4. Publiczna Szkoła Podstawowa im. Kornela Makuszyńskiego w Prawiednikach z oddziałami przedszkolnymi.

Do szkół prowadzonych przez gminę Głusk w roku szkolnym 2024/2025 uczęszcza **1798** uczniów, w tym do szkół podstawowych - **1302, 458** - do oddziałów przedszkolnych i przedszkola - **38** (wg SIO stan na 30 września 2024 r.).

Tabela Nr 18 Liczba uczniów

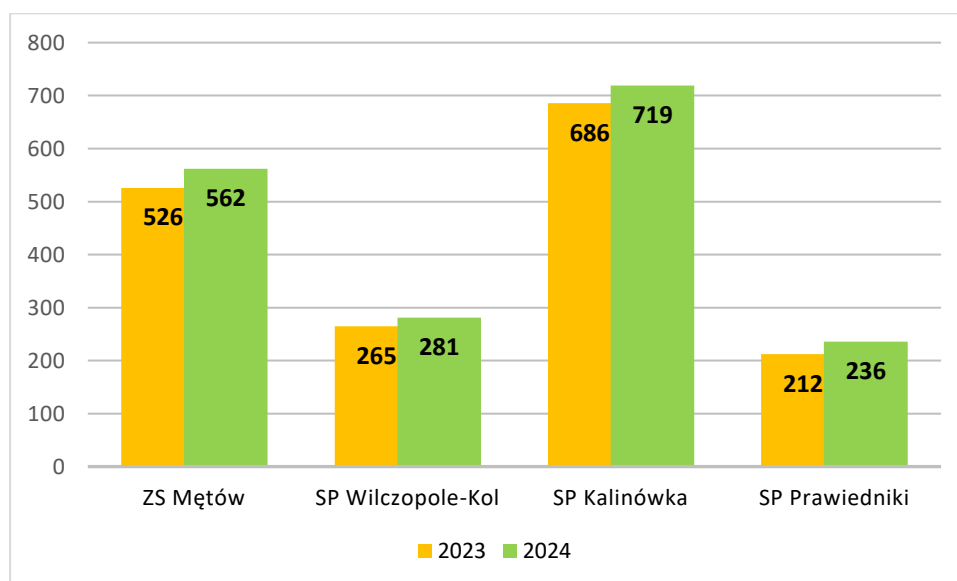

Jak wynika z powyższego zestawienia, w roku szkolnym 2024/2025, w porównaniu do roku 2023/2024, zwiększyła się ogólna liczba uczniów i dzieci w szkołach o 109 osób.

Gmina Głusk zapewnia edukację przedszkolną dzieciom w wieku 3 - 6 lat w formie prowadzonych oddziałów przedszkolnych przy szkołach podstawowych, a także samodzielnego przedszkola w Dominowie.

Potrzeby w zakresie wychowania przedszkolnego realizują również niepubliczne przedszkola, prowadzone przez osoby fizyczne.

Na uwagę zasługuje fakt, że bardzo duża liczba dzieci w wieku 2,5 -6 lat zamieszkałych na terenie gminy Głusk uczęszcza do przedszkoli niepublicznych działających na terenie **naszej gminy** – ok. **140** oraz 150 z innych gmin. Znaczna liczba, bo średnio 123 dzieci, uczęszcza do przedszkoli poza terenem gminy Głusk, przede wszystkim do przedszkoli działających na terenie Miasta Lublin ok 92.

W roku szkolnym 2024/2025 zgodnie z rejestrem prowadzonym przez tutejszy Urząd Gminy Głusk, działalność oświatowa w zakresie edukacji przedszkolnej była prowadzona przez:

Przedszkola niepubliczne:

1. Przedszkole Niepubliczne „Bajka” w Dominowie,
2. Przedszkole „Złota Rybka” w Dominowie,
3. Przedszkole „Kucykowa Kraina” w Kalinówce,
4. Przedszkole „Przystań Bliskości” w Kalinówce

Żłobki:

Na terenie gminy opiekę nad dziećmi do lat 3 zapewniają żłobki prowadzone przez osoby fizyczne i prawne. Zgodnie z prowadzonym rejestrem żłobków w roku szkolnym 2024 działały 6 żłobków :

1. **Żłobek „Kucykowa Kraina”** Kalinówka 1A – średnia liczba dzieci w miesiącu - 19,
2. **Żłobek „Pierwsze Słówka”** Dominów ul. Rynek 5/5 - średnia liczba dzieci w miesiącu - 21,
3. **Żłobek „u Rodzinki”** Dominów ul. Rynek 3/1 - średnia liczba dzieci w miesiącu – 21,
4. **Żłobek „Przystań Bliskości” w Kalinówce**, Kalinówka 62C - średnia liczba dzieci – 9,
5. **Żłobek „Zosi”** w Dominowie – średnia liczba dzieci - 30,
6. **Żłobek „Złota Rybka „w Mętowie** - średnia liczba dzieci- 14

Żłobek „Pierwsze słówka” zakończył swoją działalność z dniem 09.09.2024 r. zaś od 10.09.2024r. w ramach kontynuacji rozpoczął działalność nowy Żłobek „Zosi”. Od 4 października 2024 r. został otwarty kolejny żłobek w Mętowie „Złota Rybka”.

Z uwagi na wzrost liczby mieszkańców wzrasta liczba dzieci zarówno w szkołach podstawowych, jak i oddziałach przedszkolnych. Obecnie odnotowuje się największe braki lokalowe w Szkole Podstawowej w Kalinówce oraz w Szkole Podstawowej w Wilczopolu-Kol. Brakuje odpowiedniego zaplecza dydaktycznego dla dzieci, w szczególności w wieku przedszkolnym.

Publiczna Szkoła Podstawowa im. Kornela Makuszyńskiego w Prawiednikach w roku 2024 rozpoczęła działalność w oddanych do użytku nowo wybudowanych pomieszczeniach dydaktyczne, w ramach zakończonej inwestycji. Obecnie jest to szkoła posiadająca pełne zaplecze dydaktyczne zarówno dla uczniów szkoły podstawowej jak i dla dzieci przedszkolnych.

Rozbudowa Szkoły Podstawowej w Prawiednikach została zrealizowana przy udziale środków z Rządowego Fundusz Polski Ład: Program Inwestycji Strategicznych. Gmina Głusk pozyskała dofinansowanie do inwestycji polegającej na rozbudowie istniejącego budynku szkoły o nową część dydaktyczną przeznaczoną dla oddziałów przedszkolnych i klas IV-VIII. Wybudowany został budynek o dwóch kondygnacjach naziemnych, częściowo podpiwniczony, w technologii budownictwa pasywnego, energooszczędny, zeroemisyjny, z wykorzystaniem m.in. gruntowych pomp ciepła i instalacji fotowoltaicznych, o powierzchni użytkowej ok. 2 100 m², z niezbędną infrastrukturą i wyposażeniem, dostosowany dla osób z niepełnosprawnościami, przeznaczony dla 220 dzieci. Rozbudowa Szkoły Podstawowej w Prawiednikach kosztowała ponad 18 milionów złotych z czego 12 855 000,00 stanowiła dotacja z Programu Inwestycji Strategicznych "Polski Ład".



Oficjalne otwarcie nowego budynku odbyło się w poniedziałek 18 listopada i było połączone z obchodami 50-lecia szkoły.



Nowe skrzydło Szkoły



Uroczyste otwarcie budynku Szkoły



Jedna z nowych sal lekcyjnych w Szkole w Prawiednikach

Inwestycja została doceniona przez jury konkursu "Z pasją do budynków - polskie renowacje i innowacje", organizowanego przez Ministerstwo Rozwoju i Technologii. Podczas gali, która odbyła się maja br. w Poznaniu, Gmina Głusk otrzymała za tą budowę wyróżnienie. Nagrodę z rąk Ministra Rozwoju i Technologii Krzysztofa Paszyka odebrał Zastępca Wójta Łukasz Wójtowicz. Gala, podsumowująca konkurs, była jednym z wydarzeń towarzyszących konferencji "Renowacja budynków: Wyzwania i rozwiązania". O rozwiązaniach systemowych, innowacyjnych technologiach i współpracy sektora publicznego z prywatnym w stolicy Wielkopolski dyskutowało ponad 400 przedstawicieli administracji publicznej, branży budowlanej, samorządów, organizacji pozarządowych i naukowców.



Zastępca Wójta Łukasz Wójtowicz z wyróżnieniem



Kadra i system doskonalenia zawodowego

Zatrudnienie

W szkołach podstawowych prowadzonych przez Gminę Głusk w roku szkolnym 2023/2024 było zatrudnionych 184 nauczycieli oraz 63 pracowników administracji i obsługi. Stan zatrudnienia w poszczególnych placówkach obrazuje tabela.

Tabela Nr 19. Zatrudnienie w szkołach

Wyszczególnienie		Zatrudnienie		w tym:			
				Nauczyciele		Pracownicy obsługi	
		Etaty	Osoby	Etaty	Osoby	Etaty	Osoby
1.	Publiczna Szkoła Podstawowa im. Kornela Makuszyńskiego w Prawiednikach	32,21	37	25,21	30	7,00	7
2.	Zespół Szkół w Mętowie	77,42	82	52,86	56	24,56	26
3.	Szkoła Podstawowa im. Stefana Kardynała Wyszyńskiego w Wilczopolu-Kolonii	38,89	44	26,64	31	12,25	13
4.	Szkoła Podstawowa im. 100-lecia Niepodległości Polski w Kalinówce	80,14	84	63,51	67	16,63	17
Razem		228,66	247	168,22	184	60,44	63

*źródło: SIO– stan na dzień 30.09.2023 r.

Poziom zatrudnienia nauczycieli wynika przede wszystkim z liczby oddziałów oraz godzin zajęć obowiązkowych i dodatkowych w przedszkolach i szkołach. Wśród ilości osób i etatów nauczycieli ujęci są również nauczyciele, którzy zostali zatrudnieni na zastępstwo za nieobecnych pracowników. Poziom zatrudnienia pracowników administracji i obsługi wynika przede wszystkim ze specyfiki działalności placówki (m.in. od: powierzchni użytkowej szkoły, prowadzenia bloku żywieniowego, wielkości bazy sportowej i powierzchni terenów zielonych).

W roku szkolnym 2024/2025 liczba nauczycieli w szkołach wzrosła z uwagi na wzrost liczby uczniów (wzrost o 109 uczniów a tym samym przybyło dodatkowo 4 oddziały). Liczba

nauczycieli na dzień 30.09.2024 r. wynosiła 192 (wzrost 8 n.), co stanowi 182,35 et. (wzrost o 14,13 et.).

System doskonalenia zawodowego

System doskonalenia i doksztalcania nauczycieli spowodował, że znaczny odsetek nauczycieli posiada już kwalifikacje do nauczania co najmniej dwóch przedmiotów. Coraz liczniejsza jest grupa nauczycieli posiadających uprawnienia do uczenia trzech przedmiotów. Efektem podejmowanych działań oraz właściwej polityki kadrowej jest niewątpliwie aktualna, bardzo dobra struktura w zakresie poziomu wykształcenia nauczycieli oraz ich posiadany stopień awansu zawodowego.

Tabela Nr 20 Stopnie awansu zawodowego nauczycieli

Wyszczególnienie	Stopień awansu zawodowego (w etatach)						
	Nauczyciel bez stopnia(początkujący)		Mianowany		Dyplomowany		Razem
	2023/2024	% ogółu	2023/2024	% ogółu	2023/2024	% ogółu	2023/2024
Publiczna Szkoła Podstawowa im. Kornela Makuszyńskiego w Prawiednikach	6,60	26	6,94	28	11,67	46	25,21
Zespół Szkół w Mętowie	18	28	7,58	23	27,28	49	52,86
Szkoła Podstawowa im. Stefana Kardynała Wyszyńskiego w Wilczopolu-Kolonii	7,48	35	6,10	25	13,06	40	26,64
Szkoła Podstawowa im 100-lecia Niepodległości Polski w Kalinówce	21,98	34	15,56	14	25,97	52	63,51
Razem szkoły publiczne	54,06	32	36,18	22	77,98	46	168,22

*źródło: sprawozdanie SIO – stan na dzień 30.09.2023 r.

Wykres nr 1. Stopnie awansu zawodowego

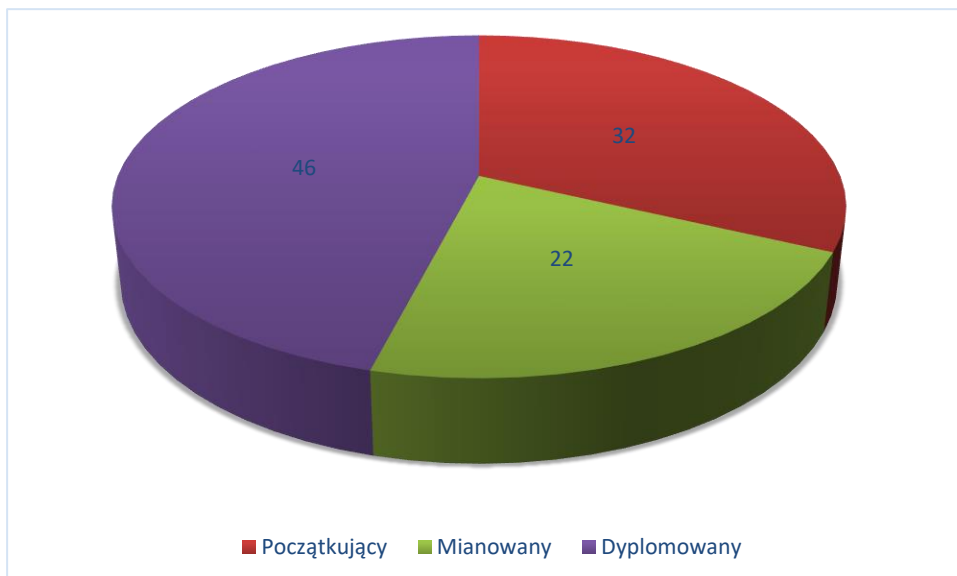

Jak wynika z powyższego zestawienia największą grupę stanowią nauczyciele posiadający stopień nauczyciela dyplomowanego.

W roku szkolnym 2023/2024 organ prowadzący powołał komisję egzaminacyjną i w wyniku przeprowadzonego egzaminu nadał stopień awansu zawodowego na nauczyciela mianowanego dla 10 nauczycieli, wszyscy nauczyciele zdali egzamin z bardzo wysokim wynikiem.



Nagrodzeni nauczyciele

Dla zabezpieczenia odpowiedniego poziomu nauczania w roku szkolnym 2023/2024, zgodnie z wymogami prawa i bieżącymi potrzebami, nauczyciele zatrudnieni w szkołach prowadzonych przez Gminę Głusk, uczestniczyli w licznych szkoleniach oraz kursach doszkalających, wielu nauczycieli podjęło naukę na studiach podyplomowych.

Tabela Nr 21 Nakłady na doskonalenie zawodowe nauczycieli w roku 2024

Wyszczególnienie		Kwota wydatków w roku 2024 r. w zł
	Zespół Szkół w Mętowie	39 051,15 zł
	Szkoła Podstawowa im. Stefana Kardynała Wyszyńskiego w Wilczopolu-Kolonii	19 801,51 zł
	Szkoła Podstawowa im. 100-lecia Niepodległości Polski w Kalinówce	30 313,86 zł
	Publiczna Szkoła Podstawowa im. Kornela Makuszyńskiego w Prawiednikach	15 222,00 zł
Razem nakłady		104 388,52 zł

Tabela nr 22 Średnioroczne wynagrodzenie nauczycieli za rok 2024

		2024r.	
		średniomiesięcznie	rocznie
nauczyciel początkujący	etaty	50,65	607,80
	Minimum	321859,63	3862315,60
	Wynagrodzenia	336954,51	4043454,12
	różnica	15094,88	181138,52
nauczyciel mianowany	etaty	36,72	440,67
	minimum	273708,29	3284499,49
	wynagrodzenia	288341,04	3460092,50
	różnica	14632,75	175593,01
nauczyciel dyplomowany	etaty	76,90	922,78
	minimum	732371,52	8788458,18
	wynagrodzenia	765883,51	9190602,17
	różnica	33512,00	402143,99

Od kilku lat wszyscy nauczyciele (poprzednio - stażyści i kontraktowi, obecnie – bez stopnia awansu zawodowego oraz mianowani i dyplomowani) zatrudnieni w szkołach prowadzonych przez gminę, osiągają minimalne wynagrodzenie wynikające z Karty Nauczyciela.

Poziom nauczania

Osiągnięcia uczniów są wynikiem nauczania i uczenia się. W znacznym stopniu zależą od zdolności i aspiracji uczniów, ale także środowiska rodzinnego. Badanie postępów edukacyjnych i osiągnięć uczniów może przybierać różne formy. Najczęściej są to sprawdziany wewnętrzne i zewnętrzne oraz konkursy przedmiotowe.

Wyniki egzaminu ósmoklasisty

Egzamin ósmoklasisty jest prowadzony na podstawie wymagań określonych w podstawie programowej kształcenia ogólnego dla szkoły podstawowej w oparciu o przepisy ustawy o systemie oświaty, Prawa oświatowego oraz rozporządzeń wydanych przez MEN w tym zakresie.

Każdy ósmoklasista zdaje egzamin z 3 przedmiotów obowiązkowych tj.:

- języka polskiego,
- matematyki,
- języka obcego nowożytnego.

Tabela Nr 23 Wyniki z egzaminu klas VIII szkoły podstawowej w roku szkolnym 2023/2024

		Wynik średni								Wynik średni w gminie	Wynik średni w powiecie	Wynik średni w woj.	Wynik średni w kraju
		ZS. Mętów 17 uczniów		SP Wilczopole- Kol 15 uczniów		SP Kalinówka 35 uczniów		SP Prawiedniki 10 uczniów					
		Stanin	%	Stanin	%	stanin	%	Stanin	%				
1.	j. polski	7	69%	6	64%	9	84%	9	84%	74%	67%	63%	61%
2.	matematyka	6	56%	4	40%	8	75%	8	69%	62%	54%	51%	52%
3.	j. angielski	6	70%	5	60%	7	82%	6	73%	72%	66%	64%	66%
4.	j. niemiecki				53%					53%	36%	55%	53%

wynik niski stanin 1-3 ; wynik średni stanin 4- 6; wynik wysoki stanin 7-9

Język polski

Wyniki w porównaniu do powiatu i województwa

Wykres nr 2. Wyniki egzaminu w porównaniu do powiatu i województwa

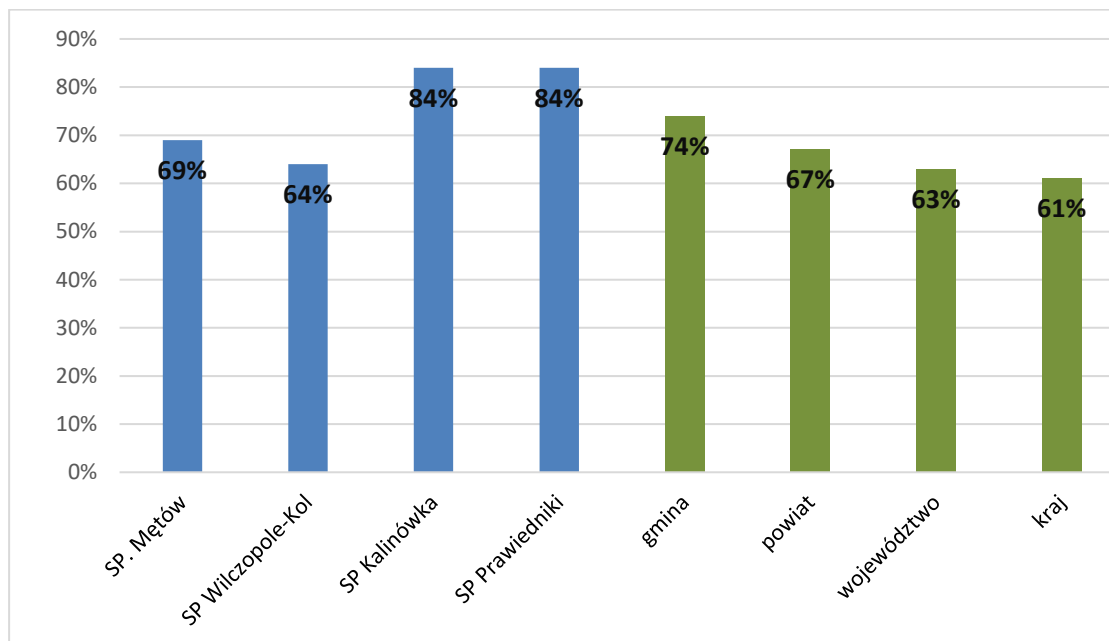

Wyniki za rok 2022/2023 i 2023/2024

Wykres nr 3. Wyniki egzaminu w latach 2022/23 i 2023/24

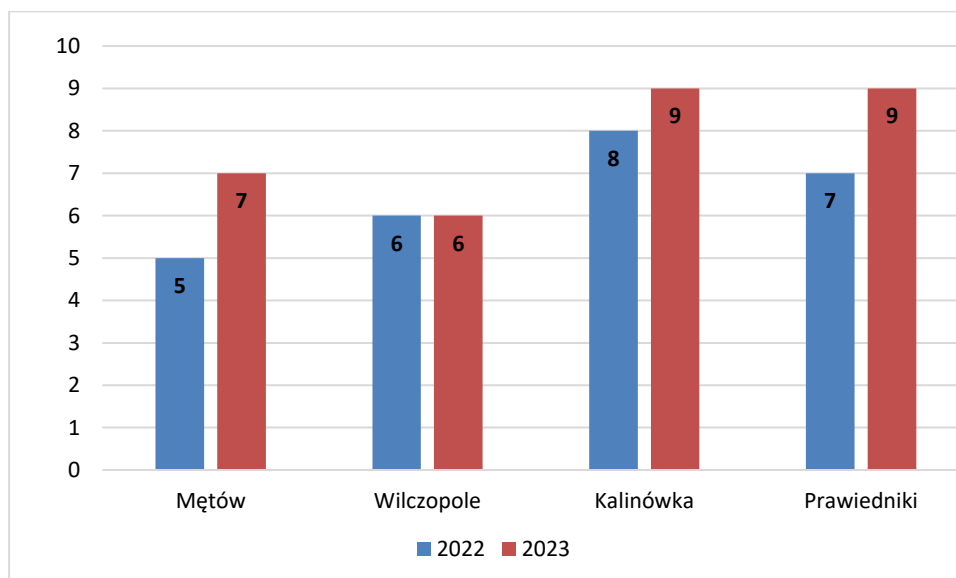

Matematyka

Wyniki w porównaniu do powiatu i województwa

Wykres nr 4. Wyniki egzaminu w porównaniu do powiatu i województwa

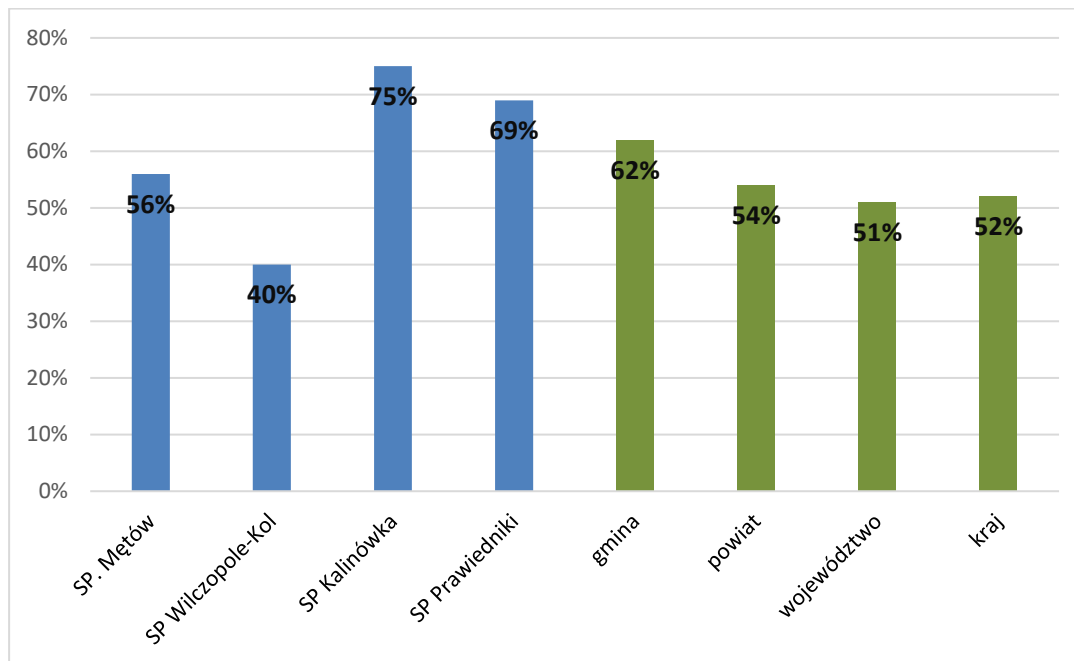

Wyniki za rok szkolny 2022/23 i 2023/24

Wykres nr 5. Wyniki egzaminu za rok szkolny 2022/23 i 2023/24

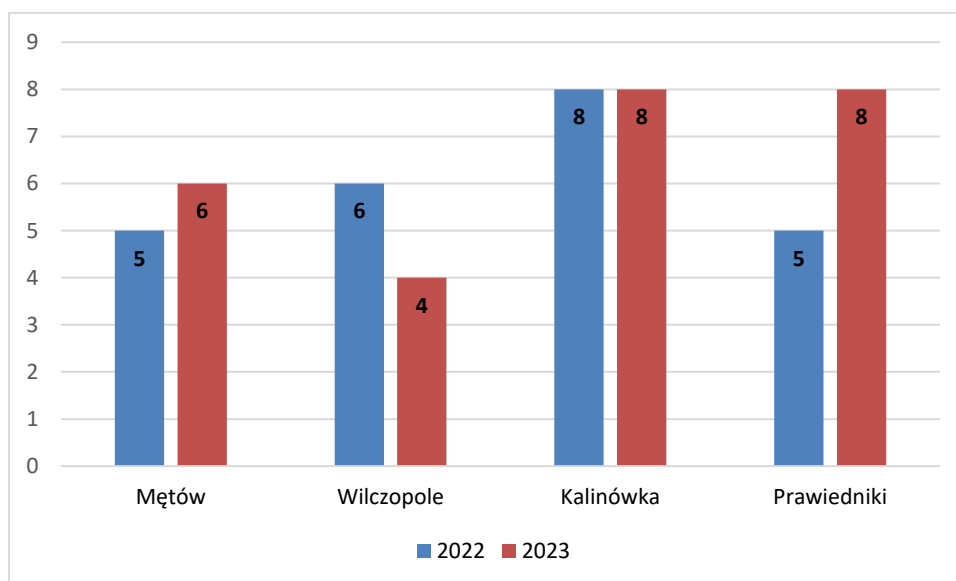

Język angielski

Wykres nr 6. Wyniki egzaminu w porównaniu do powiatu i województwa

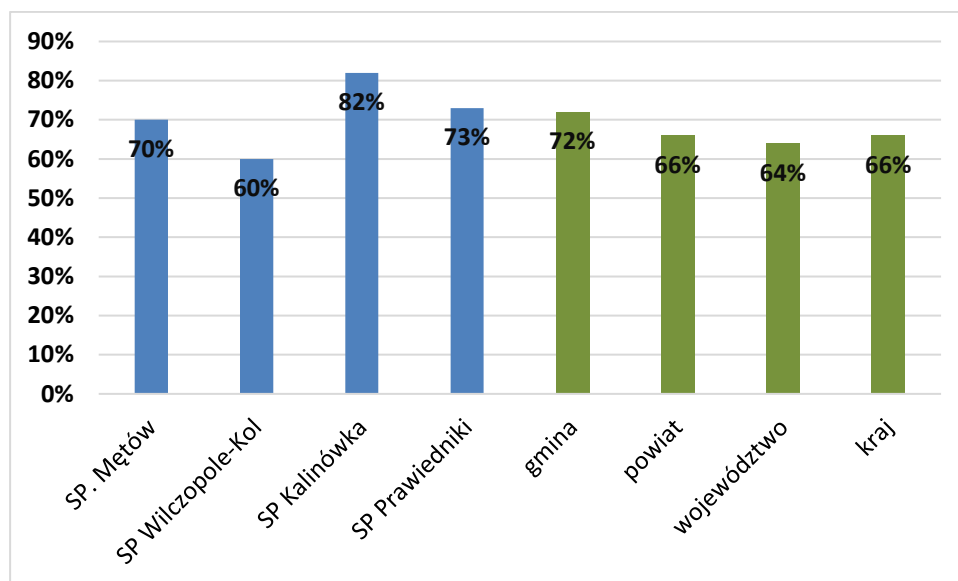

Wyniki za roku szkolnym 2022/23 i 2023/24

Wykres nr 7. Wyniki egzaminu za rok szkolny 2022/23 i 2023/24

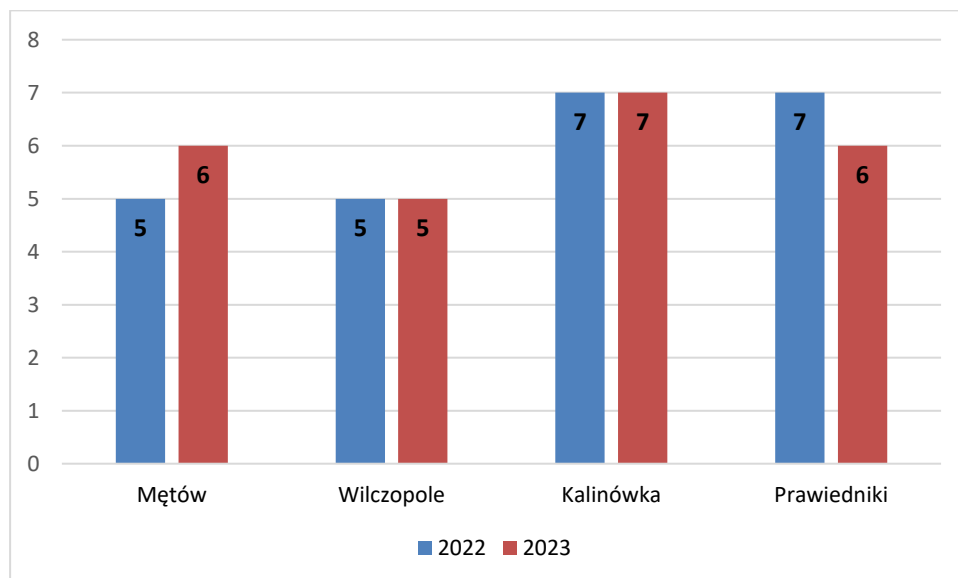

W roku szkolnym 2023/2024 z egzaminu z języka polskiego 3 szkoły osiągnęły wyniki w przedziale staninowym najwyższym (7-9) tj. SP w Kalinówce i SP Prawiedniki - najwyższy z możliwych 9 stanin, zaś SP w Mętowie 7 stanin. Z matematyki zarówno SP w Kalinówce jak i SP w Prawiednikach uzyskały bardzo wysoki wynik tj. 8 stanin. Z języka angielskiego najwyższy wynik uzyskali uczniowie z SP w Kalinówce 7 stanin. Z analizy wyników

egzaminów klas ósmych wynika, że szkoły osiągają wyniki w przedziale staninowym średnim bądź wysokim.

Nadzór pedagogiczny

Na podstawie rozporządzenia Ministra Edukacji Narodowej z dnia 25 sierpnia 2017r. w sprawie nadzoru pedagogicznego (tj. Dz.U. z 2024 r. poz. 15) Kurator Oświaty w Lublinie w roku szkolnym 2023/2024 nie prowadził kontroli w szkołach prowadzonych przez Gminę Głusk

Dowożenie uczniów

Realizując obowiązki określone w art. 39 ustawy Prawo oświatowe gmina Głusk refunduje rodzicom wydatki związane z dowożeniem do szkół uczniów niepełnosprawnych, a także zamieszkałych w znacznym oddaleniu od szkół.

Tabela Nr 24 przedstawia stan realizacji tego obowiązku w roku szkolnym 2023/2024.

Lp.	Wyszczególnienie	Liczba uczniów dowożonych w roku szkolnym 2023/2024	Liczba uczniów dowożonych w roku szkolnym 2024/2025
1	Szkoła Podstawowa im. Jana Pawła II w Mętowie	11	0
2	Szkoła Podstawowa im. 100-lecia Niepodległości Polski w Kalinówce	32	0
3	Szkoła Podstawowa im. Stefana Kardynała Wyszyńskiego w Wilczopolu – Kolonii	5	0
4	Szkoła Specjalna w Kozicach	1	1
5	Inne przewozy / umowy zlecenia / na dowóz samochodem osobowym przez rodzica ucznia	24	26

Na dowożenie uczniów do szkół podstawowych w roku 2024 – wydano 23 258,76 zł. Ponadto, gmina poniosła koszty dowozu dzieci niepełnosprawnych do szkół specjalnych, ośrodków szkolno-wychowawczych, szkół z klasami integracyjnymi – 195 146,83 zł.

Koszt dowożenia uczniów do szkół łącznie wyniósł – **218 405,59 zł.**

Zgodnie z Uchwałą Rady Gminy Głusk z dnia 28.11.2023 r. nr LXVI/551/23 w sprawie uprawnień do bezpłatnych przejazdów autobusami komunikacji publicznej na terenie Gminy Głusk oraz rodzajów dokumentów poświadczających uprawnienia do korzystania z tych przejazdów, dowóz uczniów do szkół od 2024 r. odbywał się w ramach komunikacji publicznej i był bezpłatny.

Stypendia naukowe

W ramach realizacji „Lokalnego programu wspierania edukacji uzdolnionych dzieci i młodzieży na terenie Gminy Głusk” w roku 2024 zostały wypłacone stypendia Wójta Gminy Głusk za szczególne osiągnięcia edukacyjne i artystyczne za rok szkolny 2023/2024 dla 31 uczniów, w tym 8 - za wysokie wyniki w nauce, 21 - za szczególne osiągnięcia edukacyjne oraz 2 - za szczególne osiągnięcia artystyczne. Stypendia otrzymali uczniowie z czterech szkół tj.:

- 6 ze Szkoły Podstawowej im. Stefana Kardynała Wyszyńskiego w Wilczopolu-Kol.,
- 13 ze Szkoły Podstawowej im. 100-lecia Niepodległości Polski w Kalinówce
(w tym 3 za wysokie wyniki w nauce),
- 9 z Zespołu Szkół w Mętowie,
- 3 z Publicznej Szkoły Podstawowej im. Kornela Makuszyńskiego w Prawiednikach.



Jeden z nagrodzonych uczniów

Stypendia Wójta Gminy Głusk za wysokie wyniki w nauce wypłacono w kwocie 4000,00 zł, za szczególne osiągnięcia edukacyjne zostały wypłacone na kwotę 10200,00 zł, natomiast za szczególne osiągnięcia artystyczne w wysokości - 600,00 zł. Łączna kwota wypłaconych stypendiów za rok szkolny 2023/2024 wyniosła -14 800,00 zł.

Stypendia za osiągnięte wyniki sportowe

W roku 2024 wpłynęło 43 wnioski o przyznanie stypendiów sportowych i/lub nagród za osiągnięte wyniki sportowe dla osób stale zamieszkujących na terenie gminy Głusk za rok 2023. Zgodnie z zapisami w Uchwały nr LV/455/22 Rady Gminy Głusk z dnia 20.12.2020 r. z późn. zm. przyznano ostatecznie dla 19 osób nagrodę za osiągnięcia sportowe na kwotę 10 800,00 zł., 7 osobom przyznano stypendium przez 3 miesiące za osiągnięcia sportowe na kwotę 12 150,00 zł. Łączna kwota wypłaconych stypendiów i nagród wyniosła **22 950,00 zł.**



Sportowcy ze swoimi wyróżnieniami

Zwrot kosztów kształcenia młodocianych

Wykonując obowiązki w zakresie wsparcia pracodawców w szkoleniu młodocianych pracowników zamieszkałych na terenie Gminy Głusk, zgodnie z dyspozycją art. 122 ustawy Prawo Oświatowe, czterech pracodawców wystąpiło z wnioskiem o zwrot kosztów kształcenia młodocianych uczniów, którzy ukończyli przygotowanie zawodowe i zdali egzamin czeladniczy lub egzamin potwierdzający uzyskanie kwalifikacji zawodowych.

Tabela pokazuje liczbę złożonych i rozpatrzonych pozytywnie wniosków oraz poniesione wydatki z tego tytułu.

Tabela Nr 25 Dofinansowanie kształcenia młodocianych uczniów.

Liczba pracodawców, którzy otrzymali dofinansowanie	Liczba młodocianych, którzy ukończyli naukę zawodu:			Liczba decyzji odmawiających przyznania dofinansowania	Kwota jaką w 2022 r. wypłacono pracodawcom w ramach dofinansowania
	ogółem	w tym w cyklu kształcenia:			
		22 mies.	36 mies.		
4	4	-	4	0	40 947,78

Na realizację powyższego zadania otrzymano dotację 100% od Wojewody Lubelskiego.

Dożywianie dzieci i młodzieży w szkołach

W dwóch szkołach działają stołówki szkolne tj. w SP w Wilczopolu-Kolonii i w ZS w Mętowie, natomiast w PSP w Prawiednikach i w SP w Kalinówce funkcjonują punkty wydawania posiłków. Dzieci korzystają z pełnych zestawów obiadowych, śniadań, jak również z podwieczorków. Do Szkoły Podstawowej w Prawiednikach dowożone są obiady ze stołówki szkolnej w Mętowie, zaś w Szkole Podstawowej w Kalinówce dożywianie zorganizowano w formie cateringu.

Średnia liczba uczniów korzystających z dożywiania w miesiącu w poszczególnych szkołach przedstawia się następująco:

Tabela Nr 26 Średnia liczba wydawanych posiłków w szkołach 2024r.

Liczba dzieci	Rodzaj posiłku	Szkoła Podstawowa w Mętowie	Szkoła Podstawowa w Prawiednikach	Szkoła Podstawowa w Wilczopolu-Kol.	Szkoła Podstawowa w Kalinówce
Liczba dzieci korzystających z dożywiania	Śniadanie	253	63	90	146
	Obiad	343	183	211	472
	podwieczorek	133	63	90	146
w tym korzystających z dofinansowania OPS		24	7	15	1

Finansowanie zadań oświatowych

Wydatki na oświatę od wielu lat stanowią wysokie obciążenie budżetu gminnego. Szczegółowe informacje z zakresu wydatków finansowych ponoszonych przez gminę na zadania oświatowe obrazują poniższe zestawienia.

Tabela Nr 27 Wykonanie wydatków bieżących w roku 2024 w poszczególnych szkołach

Lp	Rodzaj wydatku	rok 2024 - plan	
		Kwota	Udział %
1	Wynagrodzenia i pochodne	27 869 667,77	89,9
2	Wydatki rzeczowe	3 034 051,10	9,7
3	Wydatki majątkowe	89 256,89	0,3
Suma		30 992 975,76	100%

Tabela Nr 28. Wykonanie wydatków bieżących w roku 2024 w poszczególnych szkołach

Lp.	Nazwa szkoły	Wykonanie w zł za 2024 r.	w tym oddziały przedszkolne /przedszkole
1.	Zespół Szkół w Mętowie	10 096 462,09	1 838 186,49
2.	Szkoła Podstawowa im. 100-lecia Niepodległości Polski w Kalinówce	10 729 679,15	1 473 647,70
3.	Szkoła Podstawowa im. Stefana Kardynała Wyszyńskiego w Wilczopolu-Kol.	5 508 920,38	1 208 358,72
4.	Publiczna Szkoła Podstawowa im. Kornela Makuszyńskiego w Prawiednikach	4 657 914,14	848 413,13
Ogółem		30 992 975,76	5 368 606,02

Wydatki bieżące dotyczące zadań oświatowych w szkołach prowadzonych przez gminę zamknęły się w 2024 r. kwotą **30 992 975,76 zł**. Największą grupę wydatków stanowiły płace

i pochodne od płac, które wyniosły 27 869 667,77 zł, co stanowi 89,9 % całości wydatków bieżących szkół.

W kwocie 30 992 975,76 zł są uwzględnione wydatki poniesione ze środków Unii Europejskiej na realizację projektów tj.: „*Wdrożenie programów rozwojowych w szkołach podstawowych Gminy Głusk i „Efektywne nauczanie języka angielskiego w gminie Głusk”*” w wysokości - **827 691,04 zł**

Tabela Nr 29 Wysokość subwencji oświatowej otrzymanej przez Gminę Głusk w roku 2024

Nazwa placówki	Wielkość subwencji
Zespół Szkół w Mętowie	5 947 941,00
Szkoła Podstawowa im. 100-lecia Niepodległości Polski w Kalinówce	9 129 742,00
Szkoła Podstawowa im. Stefana Kardynała Wyszyńskiego w Wilczopolu-Kol.	3 060 864,00
Publiczna Szkoła Podstawowa im. Kornela Makuszyńskiego w Prawiednikach	2 660 057,00
Niepubliczne Przedszkole „Kucykowa Kraina” w Kalinówce (dzieci niepełnosprawne)	2 766 032,00
Przedszkole Niepubliczne „Bajka” w Dominowie	116 460,00
Przedszkole Niepubliczne „Przystań Bliskości” w Kalinówce	389 797,00
Przedszkole Niepubliczne „Złota Rybka” w Dominowie	216797,00
Zwiększenie rezerwy części oświatowej subwencji ogólnej	288 007,00
Łączna kwota subwencji	24 575 697,00

Tabela Nr 30 Dotacja z budżetu państwa w zakresie wsparcia realizacji zadań w zakresie wychowania przedszkolnego (na dzieci w wieku 2,5-5 lat)

Nazwa placówki	Wielkość dotacji
Oddziały przedszkolne przy Szkole Podstawowej im Jana Pawła II w Mętowie	361 161,71
Oddziały przedszkolne przy Szkole Podstawowej im. 100-lecia Niepodległości Polski w Kalinówce	317 500,80
Oddziały przedszkolne przy Szkole Podstawowej im. Stefana Kardynała Wyszyńskiego w Wilczopolu-Kol.	254 000,64

Oddziały przedszkolne przy Publicznej Szkole Podstawowej im. Kornela Makuszyńskiego w Prawiednikach	218 281,80
Przedszkole w Dominowie	127 000,32
Niepubliczne Przedszkole „Bajka” w Dominowie	154 781,64
Niepubliczne Przedszkole „Kucykowa Kraina” w Kalinówce	555 626,40
Niepubliczne Przedszkole „Złota Ryba”	87 312,72
Niepubliczne Przedszkole Przystań Bliskości w Kalinówce	178 594,20
Łączna kwota dotacji	2 254 260,23

Z uwagi na zmniejszenie liczby dzieci przedszkolnych w wieku od 2,5 do 5 lat o troje od września 2024 r (stan na 30.09.2024 r. wg SIO) gmina zobowiązana była zwrócić część przyznanej dotacji w wysokości 3 968,91 zł do Lubelskiego Urzędu Wojewódzkiego.

Tabela Nr 31 Budżet oświaty na tle budżetu gminy za rok 2024.

	Budżet gminy wydatki ogółem	Źródła finansowania wydatków oświatowych		
		Wydatki oświatowe	Subwencja oświatowa	% udział wydatków na oświatę w wydatkach ogółem
Wykonanie 2024 rok	101 122 393,40	49 645 246,49	24 575 697,00	49 %

Wydatki na niepubliczne przedszkola i żłobki działające na terenie Gminy Głusk w 2024r.

Tabela Nr 32 wydatki na niepubliczne przedszkola:

Nazwa placówki	2024 r.
Niepubliczne Przedszkole Bajka	552 240,31
Niepubliczne Przedszkole Przystań Bliskości	889 394,09
Niepubliczne Przedszkole Kucykowa Kraina	5 046 060,44
Niepubliczne Przedszkole Złota Rybka	507 962,68
Łącznie:	6 995 657,52

Tabela Nr 33 wydatki na niepubliczne żłobki:

Nazwa placówki	2024 r.
1. Żłobek „u Rodzinki w Dominowie”	94 150,00
2. Żłobek „Kucykowa Kraina”	66 850,00
3. Żłobek „Pierwsze Słówka”	55335,00
4. Żłobek „Przystań Bliskości”	43 360,01
5. Żłobek „Zosia”	28945,00
6. Żłobek „Złota Rybka”	9 450,00
Łącznie:	298 090,01

Programy edukacyjne realizowane ze środków rządowych i Unii Europejskiej

I. Programy rządowe

1. Aktywna Tablica

W roku 2024 w ramach Rządowego programu rozwijania infrastruktury oraz kompetencji uczniów i nauczycieli w zakresie technologii informacyjno-komunikacyjnych na lata 2020-2024 – „Aktywna tablica” –uczestniczyła Publiczna Szkoła Podstawowa im. Kornela Makuszyńskiego w Prawiednikach otrzymując dofinansowanie od Wojewody Lubelskiego w wysokości 35 000,00 zł przy jednoczesnym wkładzie własnym w wysokości 8750,00.

2. Dotacja na zakup podręczników dla uczniów:

Nazwa placówki	2024 r.
Zespół Szkół w Mętowie	47 944,73
Szkoła Podstawowa im. 100-lecia Niepodległości Polski w Kalinówce	74 657,81
Szkoła Podstawowa im. Stefana Kardynała Wyszyńskiego w Wilczopolu-Kol.	23 876,25
Publiczna Szkoła Podstawowa im. Kornela Makuszyńskiego w Prawiednikach	22 088,20
SZEAS obsługa zadania 1%	1682,26
Łącznie	170 249,35

3. Dotacja na dzieci z Ukrainy w Ramach Funduszu Pomocy

W roku szkolnym 2023/2024 jedynie w Zespole Szkół w Mętowie uczyło się 5 dzieci z Ukrainy, zaś w roku 2024/2025 łącznie do szkół uczęszcza 7 dzieci z Ukrainy, w tym 6 do ZS Mętowie i 1 do PSP w Prawiednikach.

Na prowadzenie dodatkowych zajęć edukacyjnych z uczniami z Ukrainy gmina otrzymała dotacje na ten cel z w/w funduszu w roku 2024 – **95 202,80 zł**.

II. Programy edukacyjne finansowane ze środków Unii Europejskiej :

1. „ Wdrożenie programów rozwojowych w szkołach podstawowych Gminy Głusk. ”

W dniu 31 stycznia 2024 r. Gmina Głusk podpisała umowę o dofinansowanie projektu pt. „Wdrożenie programów rozwojowych w szkołach podstawowych Gminy Głusk.” Projekt współfinansowany jest ze środków Unii Europejskiej w ramach Europejskiego Funduszu Społecznego Plus, Program Fundusze Europejskie dla Lubelskiego 2021-2027, Priorytet X Lepsza edukacja, Działanie 10.3 Kształcenie ogólne.

Głównym celem projektu jest wzrost jakości kształcenia ogólnego realizowanego przez 4 szkoły podstawowe Gminy Głusk oraz podniesienie umiejętności i kompetencji u co najmniej 95 % z grupy 1130 uczniów i 179 nauczycieli w okresie do 28.02.2026 r., poprzez wdrożenie programów rozwojowych przyczyniających się do zwiększenia dostępu do dobrej jakości, włączającego kształcenia, ułatwienia mobilności edukacyjnej dla wszystkich i dostępności dla osób z niepełnosprawnościami. Projekt skierowany jest do 1130 uczniów uczęszczających do 4 szkół podstawowych Gminy Głusk (Publiczna Szkoła Podstawowa im. Kornela Makuszyńskiego w Prawiednikach, Szkoła Podstawowa im. Stefana Kardynała Wyszyńskiego w Wilczopolu-Kolonii, Szkoła Podstawowa im. 100-lecia Niepodległości Polski w Kalinówce, Zespół Szkół w Mętowie, w którego skład wchodzi Szkoła Podstawowa im. Jana Pawła II w Mętowie) oraz do 179 nauczycieli zatrudnionych w szkołach objętych wsparciem, a także 80 rodziców i opiekunów prawnych.

W ramach realizacji projektu:

- wdrożono w 4 szkołach podstawowych Model Dostępnej Szkoły poprzez dostosowanie szkół i realizowanego nauczania do specjalnych potrzeb edukacyjnych uczniów oraz do

potrzeb nauczycieli z niepełnosprawnościami, m.in. w Szkole Podstawowej w Wilczopolu-Kolonii oraz w Mętowie. W klasopracowniach zostało wymienione oświetlenia na LED-owe, wykonano oznaczenia poziomych ciągów komunikacyjnych, zamontowano maty antypoślizgowe w klasopracowniach i na korytarzu. Dodatkowo w Szkole Podstawowej w Wilczopolu-Kolonii zamontowane zostały bezpieczne barierki przy schodach;

- prowadzone są dodatkowe zajęcia pozalekcyjne rozwijające kompetencje społeczno-emocjonalne, umiejętności podstawowe, przekrojowe i zawodowe niezbędne na rynku pracy, w tym kompetencje cyfrowe, rozwijające talenty i zainteresowania uczniów (zajęcia rozwijające zainteresowania matematyczno-przyrodnicze, językowe, rozwijające kluczowe kompetencje społeczno-emocjonalne, zainteresowania z robotyki i programowania, zajęcia wyrównawcze z przedmiotów matematyczno-przyrodniczych, zajęcia realizowane metodą projektów interdyscyplinarnych);
- zakupiono dodatkowe wyposażenie do 4 szkół objętych projektem (m.in. monitory interaktywne, multimedialne gabinety logopedyczne, nagłośnienie, sprzęt fotograficzny);
- utworzono Szkolnych Ośrodków Mini-Kariery;
- zapewniono wsparcie psychologiczno-pedagogiczne dla uczniów w zakresie stymulowania ich rozwoju;
- prowadzone jest wsparcie psychologiczno-pedagogiczne dla rodziców i opiekunów prawnych w zakresie stymulowania rozwoju ucznia, doskonalenie zawodowe nauczycieli w zakresie pracy z uczniami o specjalnych potrzebach edukacyjnych oraz rozwoju kompetencji cyfrowych.

Efektem projektu będzie wzrost jakości kształcenia ogólnego realizowanego przez 4 szkoły podstawowe Gminy Głusk oraz podniesienie umiejętności i kompetencji u co najmniej 95 % z grupy 1130 uczniów i 179 nauczycieli w okresie do 28.02.2026 r. Okres realizacji projektu: 01.01.2024 r. – 28.02.2026 r. Wartość projektu: 2 564 353,21 zł, w tym wkład własny niepieniężny – 270 000,00 zł. Wysokość wkładu z Funduszy Europejskich - 2 179 700,23 zł, z budżetu Państwa – 114652,98zł.





2. „Efektywne nauczanie języka angielskiego w gminie Głusk”

W dniu 28 marca 2024 r. Gmina Głusk podpisała umowę o dofinansowanie projektu pt. „Efektywne nauczanie języka angielskiego w gminie Głusk” w ramach Programu Fundusze Europejskie dla Lubelskiego 2021-2027, Priorytet X Lepsza edukacja, Działanie 10.1 Skuteczna edukacja, współfinansowanego ze środków Europejskiego Funduszu Społecznego Plus . Głównym celem projektu jest wzrost efektywności nauczania języka angielskiego poprzez objęcie dodatkowymi zajęciami z języka angielskiego uczniów Szkoły Podstawowej im. Stefana Kardynała Wyszyńskiego w Wilczopolu-Kolonii. Założono osiągnięcie celu w okresie do 31.08.2026 r. Grupę docelową w projekcie stanowi Szkoła Podstawowa im. Stefana Kardynała Wyszyńskiego w Wilczopolu-Kolonii. Wsparciem w ramach projektu zostanie objętych 168 uczniów (82 chł. + 86 dz.) szkoły oraz 6 nauczycieli j. angielskiego (6K).

W celu uzupełnienia oferty edukacyjnej szkoły oraz podniesienia efektywności nauczania j. angielskiego prowadzone są warsztaty dla uczniów klas VI-VIII w zakresie podniesienia umiejętności uczenia się oraz szkolenia dla nauczycieli w zakresie poznania nowych metod

nauczania. Ponadto uczniowie biorą udział w zdalnych korepetycjach, zajęciach świetlicowych, interdyscyplinarnych zajęciach edukacyjnych oraz zajęciach z literaturą i filmem poznajemy j. angielski a także wezmą udział w 2 edukacyjnych wyjazdach językowych. Uczniowie wezmą udział w zajęciach dodatkowych z j. angielskiego na różnych poziomach zaawansowania. W ramach realizacji projektu zostaną zakupione pomoce dydaktyczne do laboratorium językowego.

Efektem projektu będzie wzrost efektywności nauczania języka angielskiego w Szkole Podstawowej im. Stefana Kardynała Wyszyńskiego w Wilczopolu-Kolonii. Okres realizacji projektu: od 1 września 2024 r. do 31 sierpnia 2026 r. Wartość projektu: 832 407,50 zł w tym wkład własny niepieniężny – 90 000,00 zł. Wysokość wkładu z Funduszy Europejskich: 707 546,37 zł, z budżetu Państwa –34 861,13 zł.

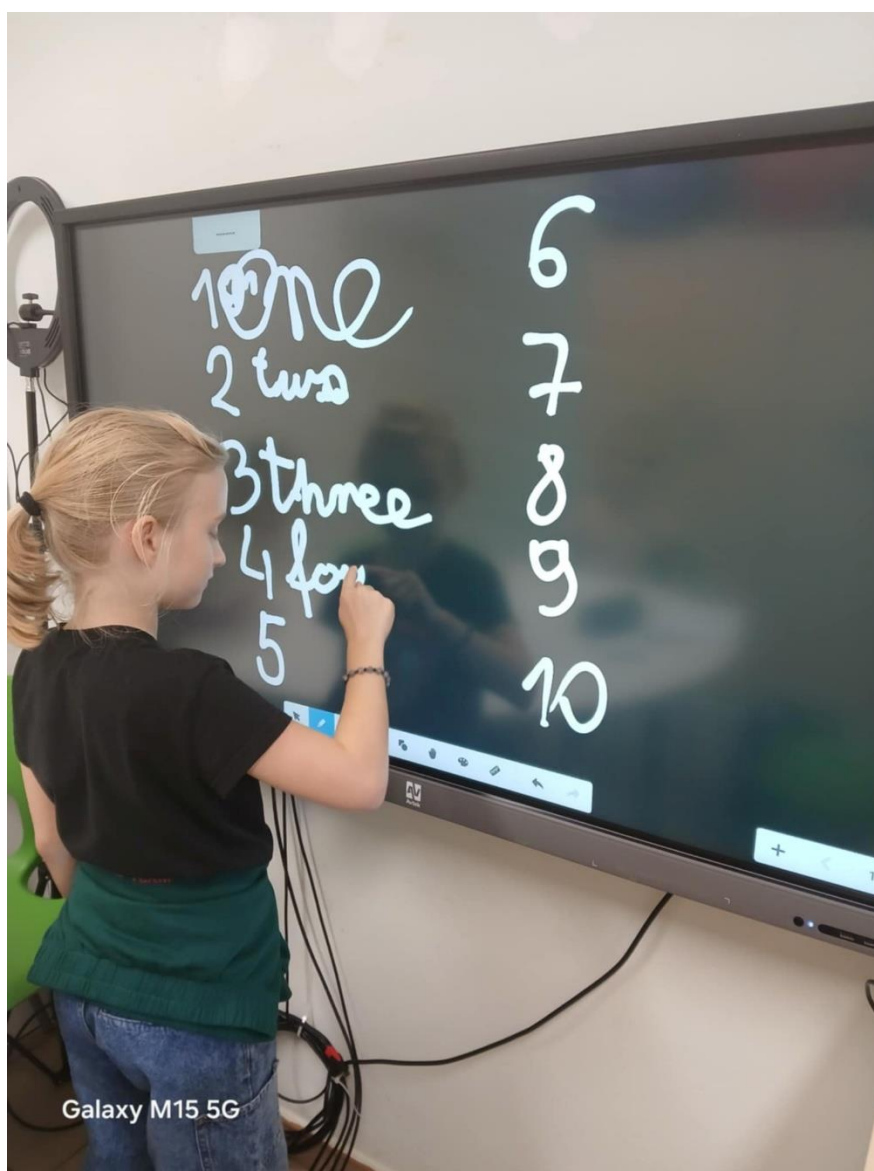

Najważniejsze wydarzenia w szkołach w roku 2024

Szkoła Podstawowa im. 100-lecia Niepodległości Polski w Kalinówce

Historyczne osiągnięcie sportowe Szkoły Podstawowej im. 100- lecia Niepodległości Polski w Kalinówce w roku szkolnym 2023/2024

29 listopada 2024 r. w Publicznej Bibliotece Miejskiej w Chełmie odbyło się uroczyste podsumowanie współzawodnictwa sportowego szkół z województwa lubelskiego za rok szkolny 2023/2024. Ceremonię podsumowania przeprowadził Lubelski Wojewódzki Szkolny Związek Sportowy wraz z przedstawicielami władz miasta Chełm.

Nagrody wręczano w kategoriach: Igrzyska Dzieci – klasy VI i młodsze, Igrzyska Młodzieży Szkolnej – klasy VII i VIII, Licealiada – szkoły ponadpodstawowe

Szkoła Podstawowa w Kalinówce uplasowała się na 10 pozycji spośród 205 szkół biorących udział w Igrzyskach Dzieci. Jest to bardzo wielki sukces, biorąc pod uwagę również, że byliśmy jedyną szkołą z całego powiatu lubelskiego. Natomiast w kategorii Igrzysk Młodzieży Szkolnej Nasza Szkoła zajęła historyczne 5 miejsce pokonując niemal 200 szkół z województwa lubelskiego.

Dziękujemy wszystkim uczniom naszej szkoły, którzy przyczynili się do tego ogromnego sukcesu, że mogliśmy tak wiele osiągnąć. Dziękujemy za ich determinację, zaangażowanie i sportowy hart ducha. Dziękujemy również Dyrekcji oraz Organowi Prowadzącemu za umożliwienie wyjazdów na tak dużą liczbę zawodów sportowych bez których tak ogromny sukces nie był by możliwy. Nagrody w imieniu szkoły odebrali: Pani Dyrektor Małgorzata Guellard, nauczyciele wychowania fizycznego Pan Michał Chyliński i Pan Paweł Tokarski.



Nagrodzeni laureaci

Zespół Szkół w Mętowie

Najważniejsze wydarzenia w roku 2024

- W roku 2024 Zespołowi Szkół w Mętowie została przyznana Odznaka Szkoła eTwinning



- Zostaliśmy nagrodzeni Europejską Odznaką Jakości za pracę w projekcie eTwinning „[Matematyka z grami](#)”. Oznacza to, że Nasza praca, praca Naszych uczniów i współpraca z Naszymi partnerami spełniły kryteria Ramowe Odznaki Jakości i uzyskały wysoką ocenę. Ponadto Nasz projekt został zaprezentowany w specjalnym obszarze Europejskiej Platformy Edukacji Szkolnej.

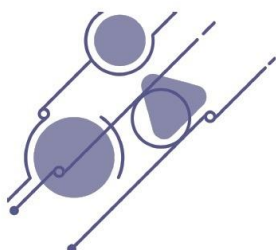

Szkoła Podstawowa im. Jana Pawła II w Mętowie, Poland

is awarded with the European Quality Label

for the project:

Math with games

15.01.2024



European School Education Platform

Santi Scimeca
Santi Scimeca
Central Support Service
Project manager

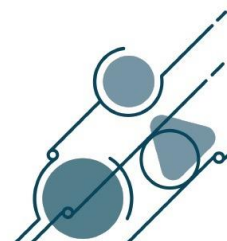

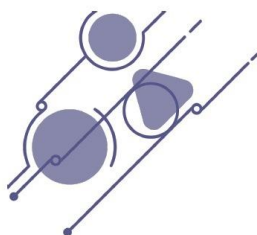

Szkoła Podstawowa im. Jana Pawła II w Mętowie, Poland

is awarded with the European Quality Label

for the project:

Math with games

15.01.2024

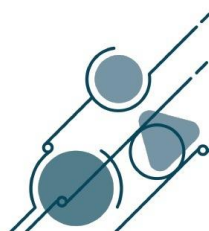

Santi Scimeca
Santi Scimeca
Central Support Service
Project manager

- W 2024 roku Zespół Szkół w Mętowie przystąpił do przedsięwzięcia w ramach programu Erasmus+ „Szkoła uczy, wspiera, kształci - mobilności kadry Zespołu Szkół w Mętowie jako narzędzie zmian będących odpowiedzią na potrzeby uczniów”. W ramach tego programu 18 członków kadry pedagogicznej uczestniczy w szkoleniach zagranicznych z zakresu innowacyjnych metod nauczania, wykorzystania AI i TIK w procesie dydaktycznym. (zdjęcia w odrębnym katalogu)
- **Aleksander Gasior** uczeń klasy 8a został laureatem Wojewódzkiego Konkursu Matematycznego UniMat
- Liwia Wójcik uczennica klasy 6b zajęła II miejsce w Ogólnopolskim Konkursie "Józef Ignacy Kraszewski wzorem dla współczesnego człowieka"



- 13 lutego 2024 odbył się II etap konkursu Karnawał Matematyczny w Zespole Szkół Transportowo Komunikacyjnych w Lublinie. Patronem konkursu „Matematyczny Karnawał” jest Kuratorium Oświaty w Lublinie oraz Prezydent Miasta Lublin. Wyróżnienie otrzymał uczeń klasy VIII Tymoteusz Oprus
- Udział projekcie „Wdrożenie programów rozwojowych w szkołach podstawowych Gminy Głusk” szkoła wzbogaciła swoją bazę dydaktyczną o długopisy 3D, laptopy, 2 monitory interaktywne, programy multimedialne do prowadzenia zajęć rewalidacyjnych, socjoterapeutycznych.

Publiczna Szkoła Podstawowa im. Kornela Makuszyńskiego w Prawiednikach

Wojewódzki konkurs biochemiczny w Prawiednikach

Zakończył się pierwszy Wojewódzki Konkurs Biologiczno-Chemicznego z udziałem siódmo- i ósmoklasistów. Jego finał odbył się 16 kwietnia w Publicznej Szkole Podstawowej w Prawiednikach, która była organizatorem zmagania pod hasłem „Biochemiczny Challenge”. Konkurs składał się z dwóch etapów. Najpierw uczniowie rywalizowali w swoich szkołach, które mogły delegować na finał w Prawiednikach po trzech uczestników z najlepszymi wynikami. W ostatecznej rozgrywce wzięło udział 34 finalistów z 12 szkół podstawowych. Przedstawiciele głównie placówek z Lublina i powiatu lubelskiego, rozwiązywali test, składający się z 25 pytań, opartych na wiedzy z biologii i chemii. - Zadania okazały się niełatwe, ale rywalizacja była wyrównana. Wystarczy powiedzieć, że między pierwszym a trzecim

laureatem była różnica zaledwie 3 punktów - podkreśla nauczycielka PSP w Prawiednikach Katarzyna Michotka, która była pomysłodawcą i koordynatorem zmagania.

Najlepiej z konkursowymi zadaniami poradził sobie jej podopieczny Gabriel Romanek. Drugie miejsce zajęła Milena Goljanek ze Szkoły Podstawowej nr 39 w Lublinie, który przygotowywał się z nauczycielką Magdaleną Frajnt, a trzeci był Maks Stępień ze Szkoły Podstawowej w Motyczu, prowadzony przez Ewelinę Polską-Adach. Dla przedstawiciela gospodarzy z PSP Prawiedniki był to kolejny sukces w ostatnich dniach. Niedawno Gabriel Romanek został finalistą Wojewódzkiego Konkursu Chemicznego, organizowanego przez Lubelskiego Kuratora Oświaty. To pierwszy od wielu lat przypadek, by przedstawiciel tej placówki dotarł do ostatniego etapu kuratorskiego konkursu przedmiotowego. On i pozostali laureaci, oprócz dyplomów, pucharów i nagród rzeczowych, będą mieć także dodatkowe punkty w rekrutacji do szkół średnich. Nagrody wręczyli młodym biochemikom: dyrektor Samorządowego Zespołu Ekonomiczno-Administracyjnego Szkół w Głusku Anna Grzywaczewska, która reprezentowała patrona honorowego konkursu wójta Jacka Anasiewicza, Janusz Olech z NSZZ "Solidarność" Regionu Środkowo-Wschodniego, przedstawiciel fundatora nagród, oraz dyrektor PSP w Prawiednikach Monika Flis, wicedyrektor Maria Jakubczyk i pomysłodawczyni konkursu Katarzyna Michotka. Był to pierwszy, ale prawdopodobnie nie ostatni Wojewódzki Konkurs Biologiczno-Chemiczny. Organizatorzy ze szkoły w Prawiednikach za rok planują zorganizować jego kolejną edycję.

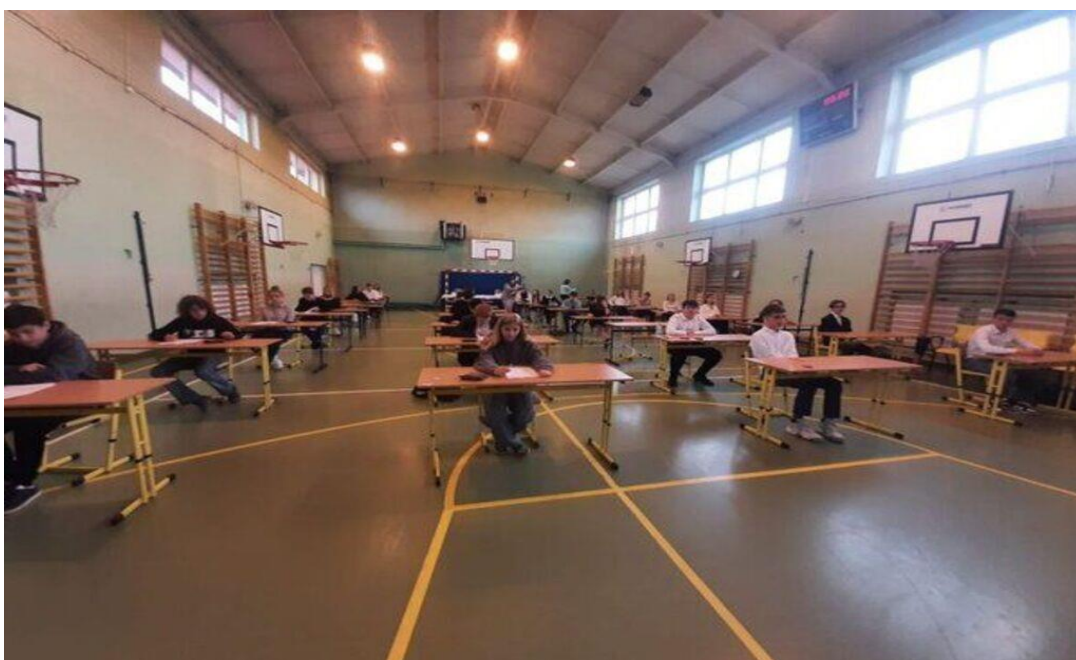

Uczestnicy konkursu

Szkoła Podstawowa im. Stefana Kardynała Wyszyńskiego w Wilczopolu-Kolonii

Organizacja VI edycji Wojewódzkiego Konkursu Recytatorskiego "Mój poetycki zachwyty"

Honorowe Patronaty:

Lubelski Kurator Oświaty

Wójt Gminy Głusk

Pedagogiczna Biblioteka Wojewódzka im. Komisji Edukacji Narodowej w Lublinie

Biblioteka - Centrum Kultury Gminy Głusk

Cele ogólne konkursu uzasadniające przyznanie patronatu:

- Rozbudzanie wrażliwości na piękno poezji.
- Doskonalenie sztuki recytatorskiej.
- Podnoszenie poziomu kompetencji językowych oraz zasobu słownictwa.
- Odkrywanie i rozwijanie uzdolnień artystycznych uczniów.

Rokrocznie do udziału w pracach komisji konkursowej zapraszani są przedstawiciele Gminy Głusk, Biblioteki - Centrum Kultury Gminy Głusk oraz Pedagogicznej Biblioteki Wojewódzkiej im. Komisji Edukacji Narodowej w Lublinie.



Nagrodzeni uczniowie

Działania dotyczące inwestycji w infrastrukturę informatyczną gminy:

W czerwcu 2024 roku została podpisana umowa o dofinansowanie na realizację Projektu „Rozwój cyberbezpieczeństwa w gminie Głusk”, który jest realizowany jest w ramach programu Fundusze Europejskie na Rozwój Cyfrowy 2021-2027, Priorytet II: Zaawansowane usługi cyfrowe, Działanie 2.2. - Wzmocnienie krajowego systemu cyberbezpieczeństwa

W ramach projektu pn. „Rozwój cyberbezpieczeństwa w gminie Głusk” zakłada zwiększenie poziomu bezpieczeństwa informacji w trzech obszarach: organizacyjnym, kompetencyjnym i technicznym. Przeprowadzona analiza wskazała na potrzebę zrealizowania działań we wszystkich 3 obszarach, w obszarze organizacyjnym: w zakresie systemu zarządzania bezpieczeństwem informacji, prowadzenia regularnych audytów zgodności KRI/uoKSC, w obszarze kompetencyjnym: szkolenie zakresu cyberbezpieczeństwa dla pracowników oraz szkolenie administratora IT, natomiast w obszarze technicznym: zakup serwera, macierzy, UPS NAS, przełącznika sieciowego, AP, napędu taśmowego, UTM do klastra, oprogramowania backup, oprogramowania do szyfrowania danych, oprogramowania EDR oraz oprogramowania do zarządzania bezpieczeństwem IT. Realizacja projektu została zaplanowana do czerwca 2026r.

Wartość ogółem zaplanowanych wydatków wynosi 904 255,00 zł, dofinansowanie 849 999,99 zł a wkład własny 54 255,01 zł



Działalność Biblioteki – Centrum Kultury:

BCK jest jedyną instytucją kultury, której organizatorem jest gmina Głusk. W związku z tym poza jej działalnością podstawową czyli biblioteczną jej statut przewiduje szeroki zakres innej działalności podyktowanej potrzebami lokalnego środowiska.

Instytucja swoje działania prowadzi w swojej siedzibie w Dominowie, w Filii Bibliotecznej w Wilczopolu Kolonii oraz w świetlicach środowiskowych: w Klinach, Abramowicach Prywatnych, Majdanie Mętowskim, w świetlicy w Kazimierzówce i Głuszczyźnie, w świetlicy przy Bramie – Wieży w Dominowie, w Centrum Rekreacji Dominów.

W 2024 r. instytucja otrzymała od gminy 1 094 400 zł. W tym na realizację obsługi bibliotecznej kwotę 283 200 zł., oraz na realizację zadań w zakresie kultury 811 200 zł.

Zatrudnienie

W BCK zatrudnionych jest 6 osób.

BCK w Dominowie:

- 1 etat dyrektor
- 1 etat instruktor plastyki
- 2 etaty bibliotekarskie

Filia w Wilczopolu:

- 0,25 bibliotekarz

Świetlica w Kazimierzówce:

- 0,5 opiekun świetlicy

Świetlica w Głuszczyźnie:

- 0,5 opiekun świetlicy

Instytucja zatrudnia także pracowników na umowy zlecenie: 3 opiekunów świetlic, 2 instruktorów muzycznych do prowadzenia orkiestry dętej, 1 informatyka do obsługi informatycznej BCK, 1 instruktora do prowadzenia warsztatów malarskich dla dzieci. Część zajęć prowadzona jest przez osoby fizyczne na zasadzie wynajmowania pomieszczeń np. pilates, joga, gimnastyka artystyczna dla dzieci, balet, karate, tańce ludowe.

I. BIBLIOTEKA

Podstawowym celem Biblioteki – Centrum Kultury jest zaspokajanie potrzeb czytelniczych ale także oświatowych, kulturalnych i informacyjnych mieszkańców. Główna biblioteka w Dominowie jest czynna sześć dni w tygodniu w różnych godzinach, tak aby czytelnicy mogli z niej skorzystać zarówno w godzinach rannych jak też popołudniowych. Filia biblioteczna w Wilczopolu jest czynna krócej z powodu mniejszej ilości użytkowników.

Tabela Nr 34 Księgozbiory

biblioteka	ostatni numer inwentarza w 2024 r	ostatni numer ubytku w 2024 r.	stan księgozbioru na koniec 2024 wg GUS K- 03
BCK w Dominowie	48 980	33 259	15 721
Filia w Wilczopolu	18 919	12 789	6 130
Razem		21 851	

W 2024 roku do księgozbioru BCK zakupiono 1155 woluminów, z czego 846 trafiło do Biblioteki w Dominowie, 309 do Filii w Wilczopolu. Struktura wpływów dla jednostki głównej obejmuje w 56% literaturę dla dorosłych, 30% dziecięcą, 14% niebeletrystyczną. W filii zaś nastąpiło odwrócenie proporcji w stosunku do zeszłego roku: 53% - literatura dla dorosłych, 39% - dziecięca i 8% inna. Stan ten w dużej mierze odzwierciedla zmianę zapotrzebowania bazy czytelniczej.

Dzienna średnia wypożyczeń wynosi 79 książek, co jest wynikiem wyższym niż w roku poprzednim (75 wol.). Statystycznie każdy aktywny czytelnik wypożyczył w 2024 roku 23 książki (w 2023 24). Roczna liczba wypożyczeń w Dominowie systematycznie wzrasta, w minionym roku o 3%. W Wilczopolu zaobserwowaliśmy spory - 44% skok, co związane jest w podanymi poniżej czynnikami.

Tabela Nr 35 Wypożyczenia

WYPOŻYCZENIA	BCK w Dominowie	Filia w Wilczopolu	razem
książki	21 603	1 837	23 440
czasopisma	-	-	-

Do najchętniej czytanej literatury cały czas należą książki dla dorosłych – 57% wypożyczeń w Dominowie i 47% w Wilczopolu. Obserwujemy jednak ok. 1% spadek zainteresowania tytułami dla dzieci i młodzieży 35% w jednostce głównej i 7% wzrost zainteresowania w filii – 47%. Jest to częściowo zasługa programu realizowanego przez Instytut Książki – „Mała książka wielki człowiek”, dzięki któremu mamy więcej czytelników w wieku przedszkolnym oraz bliskiemu sąsiedztwu dwóch przedszkoli i żłobków w Dominowie oraz szkoły podstawowej w Wilczopolu. Największym zainteresowaniem w księgozbiorze cieszy się niezmiennie zasób „Poziomu I”. Użytkownicy najmniejszym uznaniem darzą literaturę faktu. Od lat jej wypożyczenia stanowią najniższy procentowo udział. Dla Dominowa jest to w ubiegłym roku 8%, a Wilczopola 6%.

Tabela Nr 36 Czytelnicy

CZYTELNICY	BCK w Dominowie	Filia w Wilczopolu	razem
2023	927	84	1 011
2024	1 016	141	1157

Liczba czytelników w porównaniu z rokiem poprzednim wzrosła o ok 10% w Bibliotece w Dominowie oraz 68% w Filii w Wilczopolu. O tak dużym rozstrzale stanowią znaczące zmiany, które w minionym roku zaszły w jednostce filialnej. Filia przeniosła się do dużego, przestronnego i widnego pomieszczenia w którym czytelnicy mają swobodny dostęp do wszystkich regałów. Uruchomiony został także elektroniczny system wypożyczeń dzięki, któremu użytkownicy obu jednostek mogą wypożyczać książki w dwóch lokalizacjach bez konieczności wypełniania kolejnych dokumentów. Dodatkowo korzystają również z dostępu przez internet do katalogów obu bibliotek. Czytelnicy dotychczas związani z jednostką główną mogą odbierać zarezerwowane z Wilczopola książki w Dominowie. Bogata oferta książkowa oraz systematycznie uzupełniany księgozbiór zwraca uwagę odbiorców. Jest podstawą systemu poleceń dzięki któremu trafiają do nas nowe osoby. Użytkowników ściąga także grafik pełen

zajęć stałych, wydarzeń okolicznościowych oraz możliwość odwiedzenia wypożyczalni w wybrane soboty.

Szybki wzrost gminy i osiedlanie się nowych mieszkańców jest też stałym źródłem nowych użytkowników BCK. Wśród zarejestrowanych w Dominowie w ubiegłym roku 12% stanowią czytelnicy, którzy po raz pierwszy gościli w naszej bibliotece.

Struktura czytelnicza mimo to nie ulega znaczącym zmianom, w obu jednostkach zmiany procentowe są niewielkie na przestrzeni ostatnich lat. W Dominowie osoby uczące się stanowią 20% bazy, pracujące 48%, a niezatrudnione 32%. Dla filii kolejno podział wynosi 25%, 45% i 30%. To samo dotyczy podziału na kategorie wiekowe.

Dzienna średnia odwiedzin wynosi 33 osób.

Niektóre wydarzenia:



Kolędowanie w SP w Wilczopolu

Fota Kota IV – kocia gimnastyka

Konkurs fotograficzny skierowany do wszystkich mieszkańców gminy Głusk i czytelników BCK mający na celu motywację do twórczego działania będącego kreatywną formą spędzania wolnego czasu oraz rozbudzania wśród mieszkańców zainteresowania techniką fotografii.

Ulubiona książka, ulubiony bohater

Konkurs plastyczny skierowany do dzieci w wieku od 6 do 16 lat z terenu gminy Głusk i czytelników BCK mający na celu rozwijanie zdolności ilustratorskich i mobilizowanie do kreatywnego spędzania czasu. Tematem było zilustrowanie swojej ulubionej książki.

Tydzień Bibliotek 8 - 15 maja:

Zaczarowana biblioteka

Przedstawienie interaktywne na Sali Widowiskowej w Dominowie wystawione przez Teatr Spichlerz dla dzieci w wieku przedszkolnym i wczesnoszkolnym.

Spotkanie autorskie z Moniką Oleksą

Spotkanie i rozmowa z autorką popularnych powieści obyczajowych takich jak „Miłość w kasztany zaklęta”, „Spacer nad rzeką” czy „Spotkanie nad morzem”.



Pełnia Księżycyca

Wydarzenie skierowane do dzieci w wieku od 8 do 12 lat z terenu gminy Głusk oraz czytelników BCK mające na celu promowanie czytelnictwa, zdobywania wiedzy i pracy zespołowej o charakterze turnieju inspirowanego rokiem szkolnym w Hogwarcie, gdzie uczestnicy w zespołach rozwiązywali zagadki i zadania by zdobywać punkty w walce o puchar, popisując się wiedzą z książki „Harry Potter i Więzień Azkabanu” J. K. Rowling.

Teatrzyk Kamishibai

Warsztaty rodzinne poprowadzone w świetlicy w Głuszczyźnie mające zapoznać dzieci z teatrzykiem jego tradycją i pomóc stworzyć własną historię.

Szydelkowe zakładki

Warsztaty rodzinne poprowadzone przez Zaczytanych, zaplątanych – Piątkowy Klub Robótek Ręcznych w czasie których można było nauczyć się wykonywać z włóczki szydelkowe zakładki o kwiatowych wzorach.

Śpiąca Królewna, Jak słomę zmienić w złoto, Niesforne księżniczki, Pinokio, Arabella

Przedstawienia interaktywne w Filii Bibliotecznej w Wilczopolu i Dominowie wystawione przez Teatr Brzechwy dla dzieci w wieku przedszkolnym i wczesnoszkolnym.

Obchody Dnia Matki- przedstawienie teatru amatorskiego „Być Kobietą” działającego przy BCK w Dominowie pt. ”O największej bohaterce naszego życia”



Dzień Dziecka – 8 czerwca – plac przy UG Głusk - festyn rodzinny dla mieszkańców gminy Głusk, uświetniony występami lokalnych zespołów i artystów: Zespół Tańca Ludowego „Mały Głusk”, zespół tańca nowoczesnego „Domino Jazz”, Orkiestra Dęta Gminy Głusk, uczniowie Studia Wokalnego „Sing it”, warsztaty plastyczne prowadzone przez BCK.



Domino-Wianki – 29 czerwca – festyn rodzinny na terenach zielonych wokół Urzędu Gminy Głusk: warsztaty wicia wianków, warsztaty tkackie, zielarskie, poszukiwanie kwiatu paproci, przemarsz nad stawy, pokaz tańca z ogniem.

Nocne zwiedzanie Kazimierza- wycieczka po zmroku , zwiedzanie wąwozów z pochodniami i ognisko

Potańcówki w Kalinówce i Dominowie



Święto Chleba – 1 września - plac przed UG Głusk – tradycyjny festyn na zakończenie żniw. Rozpoczęty korowodem i mszą świętą, z występami lokalnych artystów: Orkiestry Dętej Gminy Głusk, ZTL „Mały Głusk” i Zespołu Śpiewaczego „Głuskowianki”, Zespołu Tańca Nowoczesnego Domino Jazz oraz gwiazd wieczoru tenora Mirosława Niewiadomskiego i zespołu „Milano”. W namiocie BCK warsztaty plastyczne, zgadywanki i konkursy, malowanie twarzy.



Jarmark Bożonarodzeniowy- pierwszy jarmark zorganizowany przed UG Głusk połączony z kiermaszem ozdób świątecznych, wizyta Mikołaja, strefą gastronomiczną i atrakcjami dla dzieci

INNE STATUTOWE DZIAŁANIA BIBLIOTEKI – CENTRUM KULTURY

Biblioteka – Centrum Kultury z siedzibą w Dominowie jest jedyną instytucją kultury działająca na terenie gminy Głusk. Zajmuje się nie tylko promocją i popularyzacją czytelnictwa, ale działa w obszarze szeroko pojętej kultury charakterystycznej raczej dla domów kultury i w pierwszej kolejności jest postrzegana jako centrum kultury a nie jako biblioteka. Promocja czytelnictwa czasami ustępuje organizacji festynów rodzinnych np. Dzień Dziecka, Dożynki czy zjazd Kół Gospodyń Wiejskich. Instytucji trudno jest dołączyć do takich ogólnopolskich akcji jak Narodowe Czytanie czy Noc Bibliotek, których terminy zbiegają się z najważniejszymi wydarzeniami kulturalnymi w gminie.

Za sukces możemy uznać to iż drugi rok z rzędu Biblioteka mogła prezentować swoją ofertę na gminnych dożynkach. Mimo, iż była organizatorem tej imprezy udało się jej wygospodarować miejsce, czas i zasoby personalne. W bibliotecznym namiocie można było uczestniczyć w warsztatach plecenia bransoletek, składania żab origami lub pokolorować oryginalną kolorowanekę z Sabinką - biblioteczną żabą. Towarzyszyła im prezentacja prac powstałych podczas spotkań Piątkowego Klubu Robótek Ręcznych „Zaczytani, zaplątani”. Pracownicy udzielali też informacji o działalności Biblioteki.

Działają u nas na stałe :

w BCK	Zajęcia stałe odbywające się	kategoria
	Zajęcia taneczne zespołu „Domino Jazz” - 4grupy	taniec nowoczesny
	Zajęcia Orkiestry Dętej Gminy Głusk	nauka gry
	Warsztaty malarskie dla dzieci – trzy grupy	malarstwo akrylowe
	Zajęcia sensoryczne dla dzieci	zajęcia sensoryczne
	Zajęcia teatralne dla osób dorosłych	teatr
	Zajęcia plastyczne dla dzieci 6-9 lat	plastyka
	Zajęcia plastyczne dla dzieci od 10 lat	plastyka
	Nauka gry na keyboardzie	nauka gry
	Pliates	gimnastyka
	Joga	gimnastyka

Gimnastyka dla Pań	gimnastyka
Matematyka mentalna dla dzieci	nauka
Kompetencje społeczne dla dzieci	nauka
Zajęcia ZTL „Mały Głusk”	taniec ludowy
Zajęcia odbywające się z świetlicy w Głuszczyźnie	różne
Zajęcia odbywające się z świetlicy w Kazimierzówce	różne
Gimnastyka z elementami akrobatyki	gimnastyka
Balet dla dzieci	balet
Bałagan w bibliotece	Zajęcia kreatywne dla dzieci
Zaczytani zaplatani	szydełkowanie

Realizowane projekty :

Projekt Instytutu Książki „**MAŁA KSIĄŻKA WIELKI CZŁOWIEK**” akcja czytelnicza skierowana do dzieci w wieku 3-6 lat, Projekt MKiDN - zakup nowości wydawniczych

Pozabudżetowe źródła pozyskiwania środków na działalność

Nazwa zadania	Źródło	Wysokość (kwoty)	Przeznaczenie (np. jakie działania, do kogo skierowane)
Święto chleba	Urząd Marszałkowski Województwa Lubelskiego	8 000 zł	Promocja walorów Województwa Lubelskiego w ramach akcji „Lubelskie Smakuj Życie!”
Święto chleba	Krajowy Ośrodek Wsparcia Rolnictwa	5 000 zł	Promowanie zdrowej polskiej żywności oraz tradycji i zwyczajów związanych z uprawą roli.

Działalność Ochotniczych Straży Pożarnych:

Ogólna charakterystyka

Na terenie Gminy Głusk działa 6 jednostek OSP: Wilczopole, Mętów, Prawiedniki, Ćmiłów, Kliny oraz Majdan Mętowski. Dwie z nich (Wilczopole i Mętów) należą do Krajowego Systemu Ratowniczo-Gaśniczego (KSRG).

Jednostki dysponują własnymi strażnikami, które służą do garażowania pojazdów, organizowania szkoleń, zbiórek oraz działalności lokalnej. W OSP działają także Młodzieżowe Drużyny Pożarnicze, co potwierdza zaangażowanie różnych grup wiekowych i płci w działalność społeczną i ratowniczą.

Tabela Nr 37 Wyposażenie i stan osobowy jednostek OSP

Jednostka OSP	Wyposażenie pojazdów	Członkowie czynni	Przeszkoleni	MDP
Wilczopole	SCANIA GBA 3/36, Mercedes SCD 30, MAN GBA 2,5/24, Ciągnik SCCS z naczepą	37	24	19
Mętów	MAN GBA 4/24, Volvo GBA 2,5/24, Peugeot Boxer GLM	34	25	4
Prawiedniki	Mercedes GBA 2/24, Lublin II GLM	21	10	-
Ćmiłów	MAN GBA 2,4/16, Iveco GLBA 0,8/1, Ford GLM	28	10	-
Kliny	Mercedes GBA 1,5/15	24	8	-
Majdan Mętowski	DAF GBA 2/24	12	4	-

W sumie jednostki zrzeszają 156 członków czynnych, z czego 81 posiada aktualne przeszkolenie i badania lekarskie.



Nowy samochód OSP Mętów

Szkolenia i ćwiczenia

W 2024 roku przeprowadzono:

- Szkolenia: podstawowe (4 osoby), dowódców (2 osoby), operatorów drabin mechanicznych (1 osoba)
- Inspekcje gotowości operacyjnej w jednostkach: Wilczopole, Mętów, Kliny, Prawiedniki, Ćmiłów
- Ćwiczenia gminne oraz Zawody Sportowo-Pożarnicze z udziałem wszystkich jednostek



Ćwiczenia jednostek w Dominowie nad stawami

Działalność społeczna

OSP w Gminie Głusk to nie tylko ratownictwo, ale także aktywna obecność społeczna.
Strażacy:

- odwiedzają szkoły, promując bezpieczeństwo
- uczestniczą w wydarzeniach religijnych
- wspierają dożynki i imprezy lokalne
- angażują się w akcje charytatywne

Statystyka zdarzeń w 2024 r.

Tabela Nr 38 Zdarzenia ogółem:

Miejsce zdarzeń	Požary	Miejscowe zagrożenia	Alarmy fałszywe	Razem
Powiat Lubelski	497	1390	109	1996
Gmina Głusk	27	71	8	106

Porównanie z rokiem poprzednim:

Rodzaj zdarzeń	2023	2024
Požary	31	27
Miejscowe zagrożenia	64	71
Alarmy fałszywe	4	8
Razem	99	106



Usuwanie powalonego drzewa w Wilczopolu

Tabela Nr 39 Wyjazdy jednostek OSP:

Jednostka OSP	Wyjazdy	Alarmowania	Dyspozycyjność (%)
Wilczopole	88	88	100,00%
Mętów	60	60	100,00%
Prawiedniki	15	22	68,18%
Ćmiłów	4	7	57,14%
Kliny	3	5	60,00%
Majdan Mętowski	0	2	0,00%

Nie wszystkie alarmowania zakończyły się wyjazdem. Różnica ta pokazuje, że nie każda jednostka ma 100% dyspozycyjności.



Gaszenie pożaru w Prawiednikach

Tabela Nr 40 Budżet na OSP w 2024 roku

W 2024 roku wydatki gminy Głusk na OSP wyniosły **1 134 616,22 zł**, z czego:

Kategoria wydatków	Kwota (zł)
Zakup materiałów i wyposażenia	48 885,55
Usługi remontowe	11 685,00
Usługi pozostałe	41 995,56
Dotacje celowe (m.in. pojazd)	818 000,00
Razem	1 134 616,22

Środki te pozwoliły na utrzymanie gotowości bojowej jednostek, bieżące naprawy sprzętu oraz niezbędne zakupy wyposażenia, w tym umundurowania i sprzętu ochrony osobistej. Znaczną część stanowiła dotacja celowa, która dotyczyła zakupu pojazdu dla OSP Mętów. Regularne wsparcie finansowe jednostek OSP stanowi jeden z kluczowych filarów systemu bezpieczeństwa mieszkańców gminy, a poniesione wydatki przyczyniły się do podniesienia skuteczności działań ratowniczych oraz społecznej aktywności strażaków ochotników.

Podsumowanie

Rok 2024 był dla jednostek Ochotniczych Straży Pożarnych Gminy Głusk okresem intensywnej działalności zarówno na polu ratowniczym, jak i społecznym. Wzrost liczby zdarzeń, w tym miejscowych zagrożeń, potwierdza rosnącą rolę OSP w systemie bezpieczeństwa lokalnego. Jednostki, mimo różnego stopnia dyspozycyjności, wykazały dużą mobilność i zaangażowanie w działania ratownicze.

Na szczególne uznanie zasługuje aktywność społeczna druhów – udział w wydarzeniach kulturalnych, edukacyjnych i charytatywnych stanowi nieodłączny element ich służby. Wysoki poziom przeszkolenia, stałe doskonalenie umiejętności oraz rozwój bazy sprzętowej pozwalają jednostkom OSP z Gminy Głusk skutecznie odpowiadać na zagrożenia i potrzeby mieszkańców.

Znaczące wsparcie finansowe ze strony samorządu gminnego – w tym zakup nowego pojazdu dla OSP Mętów – stanowi wyraz uznania dla pracy strażaków i realnie wpływa na zwiększenie potencjału operacyjnego jednostki

Dziękujemy wszystkim druhom za ofiarną służbę, a władzom samorządowym za nieustające wsparcie i zaufanie wobec Ochotniczych Straży Pożarnych.

Działalność Gminnego Zakładu Komunalnego Głusk Sp. z o.o.:

Gminny Zakład Komunalny Głusk Sp. z o. o. z siedzibą w Dominowie, przy ul. Rynek 1, 20-388 Dominów wpisany jest do rejestru przedsiębiorców, prowadzonego przez Sąd Rejonowy Lublin - Wschód, VI Wydział Gospodarczy Krajowego Rejestru Sądowego pod numerem KRS 0000386158. Spółka zawiązana została w dniu 08.03.2011 r. Aktem Notarialnym Rep. A nr 801/2011, wykonując Uchwałę Nr V/21/11 Rady Gminy Głusk z dnia 15 lutego 2011 roku i zarejestrowana w dniu 17 maja 2011 r. przez Sąd Rejonowy Lublin - Wschód, VI Wydział Gospodarczy Krajowego Rejestru Sądowego.

Spółka głównie prowadzi działalność związaną z zaopatrzeniem w wodę mieszkańców gminy Głusk, z wyłączeniem miejscowości Nowiny oraz części mieszkańców gminy Jabłonna w miejscowości Czerniejów – Kolonia. Ponadto GZK Głusk Sp. z o. o. Zajmuje się także zarządzaniem istniejącą siecią kanalizacji sanitarnej, administrowaniem budynkiem biurowo – usługowym z siedzibą Urzędu Gminy Głusk, Biblioteki Centrum Kultury, SZEAS oraz GOPS oraz utrzymaniem zieleni i przystanków na zlecenie Gminy Głusk. Zarządza również obiektami sportowymi Arena Głusk. Od 2023 roku Spółka realizuje także roboty budowlane w zakresie rozbudowy sieci kanalizacyjnych i wodociągowych na zlecenie Gminy oraz podmiotów prywatnych.

Prezesem Zarządu na mocy Uchwały Rady Nadzorczej nr 2/2023 z dn. 28.02 2023r. jest Pan Adam Kuna – na czas obowiązywania rozpoczętej we wrześniu 2022 roku trzyletniej kadencji.

Na terenie gminy Głusk znajdowało się 6 ujęć wody: Kalinówka, Kazimierzówka, Wilczopole, Kliny i Prawiedniki . GZK Głusk dzierżawi także ujęcie wody w Czerniejowie-Kolonii, z którego w wodę zasilana była południowa część gminy. W ubiegłym roku spółka przejęła w dzierżawę nowe ujęcie wody w Mętowie,. Łączna długość sieci wodociągowej wynosi ponad 300 km. W roku 2024 dostarczano wodę do 5623 gospodarstw domowych w ilości 700 979,3 m³.

Jakość wody jest badana na poszczególnych wodociągach zbiorowego zaopatrzenia zgodnie z harmonogramem uzgodnionym z Powiatową Stacją Sanitarno – Epidemiologiczną w Lublinie. W 2024 roku badania nie wykazały większych nieprawidłowości w jakości wody. Nie zaistniały także sytuacje dłuższych przerw w dostawie wody, a te krótkotrwałe występowały miejscowo i spowodowane były głównie awariami sieci.

Od 25 października 2023 roku obowiązują na okres trzyletni, zaakceptowane przez Wody Polskie w Lublinie ceny i stawki taryfowe dla mieszkańców i wynoszą one 4,03 zł netto /m³. W następnych latach będą wzrastały o kilkanaście groszy. Opłata abonamentowa w tym okresie wynosi 14,74 zł/kwartał. Liczniki są szczytywane w okresach kwartalnych. W ubiegłym roku stworzono możliwość płacenia kartą za faktury wod.- kan. Aktualnie trwa wzmożona akcja wymiany starych wodomierzy na wodomierze z odczytem radiowym, które umożliwiają odczyt bez wchodzenia na teren posesji.

Od kwietnia 2014 roku Spółka zarządza siecią kanalizacji sanitarnej na terenie gminy Głusk. Na koniec 2024 r. na terenie gminy znajdowało się blisko 90 km sieci kanalizacji sanitarnej grawitacyjnej i ciśnieniowej, w tym: trzy sieciowe przepompownie ścieków, pięć nowoczesnych tłoczni ścieków (sieciowe) i ponad sto indywidualnych przepompowni ścieków. W 2024 roku kontynuowano rozbudowę systemów do zdalnego odczytu i sterowania przepompowniami i punktami pomiarów ścieków na granicy z miastem Lublin. Gmina ma podpisaną umowę z 1933 gospodarstwami domowymi na odbiór ścieków. Odebrane nieczystości ciekłe dostarczane są na punkty pomiarowe, skąd płyną siecią miejską do oczyszczalni „Hajdów”. Mieszkańcy płacą aktualnie cenę 9,06 netto za każdy m³ odebranych ścieków. Niestety pod koniec roku MPWiK Lublin poinformował Gminę o znacznej podwyżce cen za ścieki sięgającej blisko złotówkę. Będzie to musiało pociągnąć za sobą sporządzenie nowej kalkulacji taryfowej i podwyżki cen w najbliższym czasie.

Poza omówionymi powyżej głównymi rodzajami działalności spółka zajmuje się także, administrowaniem budynkiem biurowo – usługowym z siedzibą Urzędu Gminy Głusk, oraz utrzymaniem zieleni na placach, skwerach i parkach, a także sprzątaniem przystanków na zlecenie Gminy Głusk. Zarządza również obiektami sportowymi Arena Głusk oraz prowadzi inwestycje w zakresie budowy odcinków sieci oraz przyłączy wodociągowych i kanalizacyjnych. Na uwagę zasługuje fakt, że w listopadzie 2024 roku spółka spłaciła ostatnią ratę kredytu zaciągniętego na budowę budynku administracyjnego. W każdym z rodzajów działalności spółka prowadzi zrównoważoną gospodarkę finansową, która z jednej strony rozwija jej działalność, z drugiej zaś pozwoliła na osiągnięcie zysku za 2024 rok w wysokości 530 748,21 zł, który zainwestowano w takie przedsięwzięcia jak zakup samochodu dostawczego, kosiarki komunalnej do trawy, przyczepki do zbioru śmieci czy zgrzewarki do rur.

Z myślą o utrzymaniu rozsądnych cen za wodę w ubiegłym roku zainwestowano także w 5 instalacji fotowoltaicznych na 4 ujęciach i budynku administracyjnym. Uzyskano na ten cel

preferencyjny kredyt oprocentowany na 1,4% przez okres 10 lat ze wsparciem funduszy unijnych.

GZK Głusk jest jednym z największych płatników wspierających budżet Gminy Głusk. W 2024 roku zapłacił 362 664,00 zł podatków lokalnych, w tym 336 774 zł dla Gminy Głusk. Zapłacono także 157 758,89 zł brutto czynszu za dzierżawę majątku.

W Spółce zatrudnionych jest 18 osób na 17 etatach.



Fotowoltaika na ujęciu w Mętowie

Działania gminy dotyczące planowania przestrzennego ujęte w następujących dokumentach strategicznych:

- Strategia Rozwoju Gminy Głusk na lata 2016 – 2025,

- Miejscowy Plan Zagospodarowania Przestrzennego Gminy Głusk,

Studium uwarunkowań i kierunków zagospodarowania przestrzennego Gminy Głusk,

W 2024 r. miejscowym planem zagospodarowania przestrzennego objętych było 100 % powierzchni gminy.

W poprzednim roku w Referacie Strategii i Rozwoju wydano 276 wypisów i wyrysów z miejscowego planu zagospodarowania przestrzennego. Jest to znaczny wzrost w porównaniu z rokiem 2023, kiedy to wydało 179 wypisów. Wyrisy są niezbędnym załącznikiem w procesie uzyskania pozwolenia na budowę. Ponadto wydano 508 zaświadczeń o przeznaczeniu działki w MPZP (przy 456 wydanych w 2023 roku). Oprócz tego w Referacie wydano 99 decyzji zatwierdzających podział nieruchomości, 86 postanowień opiniujących podziały, ustalono 205 numerów porządkowych dla nowych zabudowań wydano 102 decyzji na zajęcie pasa drogowego. Liczby te są porównywalne z rokiem 2023.

W 2024 r. Starostwo Powiatowe w Lublinie łącznie wydało 203 pozwoleń na budowę na terenie gminy Głusk (wzrost o 27 pozwoleń w stosunku do 2023 roku), w tym 125 pozwoleń na budowę budynków mieszkalnych jednorodzinnych, dla porównania w 2023 r. było ich 119. Pozostałe pozwolenia dotyczą innych obiektów takich jak garaże i pomieszczenia gospodarcze.

Tak jak w latach ubiegłych nadal jest to drugi wynik w powiecie. Najwięcej wydano ich w gminie Niemce, odpowiednio 342 pozwoleń oraz 222 pozwoleń na budynki jednorodzinne. Jednak porównując gminy z terenu powiatu lubelskiego o porównywalnej liczbie ludności takie jak Jastków, Konopnica, należy zauważyć, że są to zbliżone liczby do tych gmin.

Dane za rok ubiegły odwracają trend jeżeli chodzi o liczbę wydanych pozwoleń. W latach ubiegłych notowaliśmy, podobnie jak w całym powiecie tendencję spadkową. Rok bieżący przyniósł jak wspomniano wzrost liczby wydanych pozwoleń. Należy przypuszczać, że osoby planujące budowę własnego domu powoli otrząsnęły się z panującej w naszym kraju inflacji i stale rosnących cen materiałów i usług budowlanych. Ceny nieruchomości zaczęły się utrzymywać na poziomie lat ubiegłych. To wszystko plus spadek oprocentowania kredytów hipotecznych przełożyło się na niewielki ale jednak wzrost liczby wydanych pozwoleń a zwłaszcza pozwoleń na budynki mieszkalne. Cieszy nas ten trend i mamy nadzieję, że w latach następnych będzie on jeszcze bardziej znaczący.



Tabela nr 41 Liczba pozwoleń na budowę w 2024 r. – dane Starostwo Powiatowe



Tabela nr 42 Liczba pozwoleń na budynki mieszkalne w 2024 r. – dane Starostwo Powiatowe

Rolnictwo w gminie Głusk w 2024 roku:

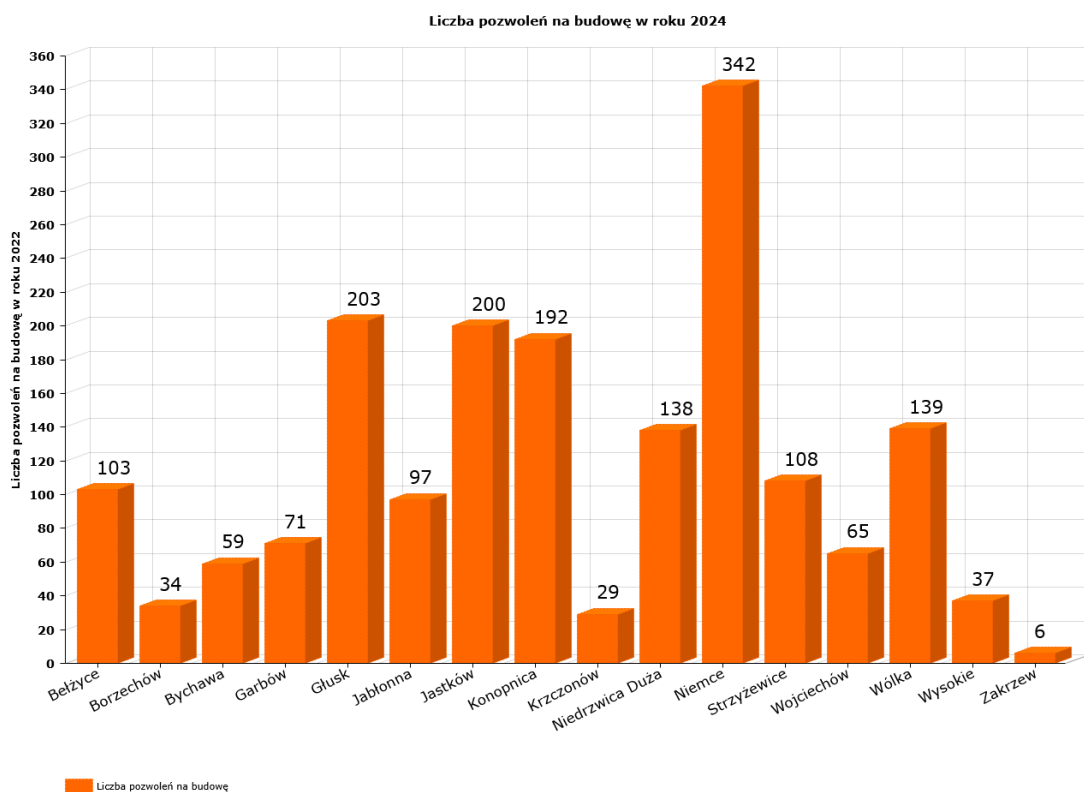
Nasza gmina przez lata uważana była za typowo rolniczą. Ten stan, pomimo ciągle trwającego intensywnego procesu urbanizacji, w naszej ocenie trwa nadal. Wciąż dominującym widokiem za okien naszych domów są pola obsiane różnego rodzaju zbożem, czy też widowisko kwitnącym rzepakiem. Niemniej bliskie sąsiedztwo z miastem Lublin wciąż wpływa na zachodzące zmiany w krajobrazie gminy. Nie da się nie zauważyć dynamicznego rozwoju budownictwa jednorodzinnego, który powoli, lecz systematycznie zmienia charakter naszej gminy. Trend, aby tereny rolnicze w planach zagospodarowania przestrzennego zastępować głównie terenami pod zabudowę mieszkaniową jest zauważalny, właściciele gruntów stale wnioskuje o zmianę ich przeznaczenia z rolniczego na mieszkaniowy, co ma odzwierciedlenie w prowadzonych przez gminę procedurach zmiany miejscowych planów zagospodarowania przestrzennego. Z tych też powodów, powierzchnia należących do osób fizycznych użytków rolnych do opodatkowania w latach 2016-2024 sukcesywnie się zmniejszała. W roku 2023 wynosiła 5.360 ha, by w roku 2024 zmniejszyć się do 5.335 ha. Nie był to jakiś znaczący spadek w skali roku, niemniej tendencja jest stała i zauważalna. Grunty orne obejmują około 80% powierzchni gminy.

W Studium Uwarunkowań i Kierunków Zagospodarowania Przestrzennego Gminy Głusk przyjętego w 2020 roku, uważanym za dokument kreujący politykę przestrzenną gminy widnieje zapis o 3.230 ha, jako powierzchni gruntów użytkowanych rolniczo w przyszłości, co stanowić będzie blisko 50% powierzchni gminy. Wskaźnik ten jest niewątpliwie prognozą w jakim kierunku będzie się zmieniać gmina Głusk w przyszłości.

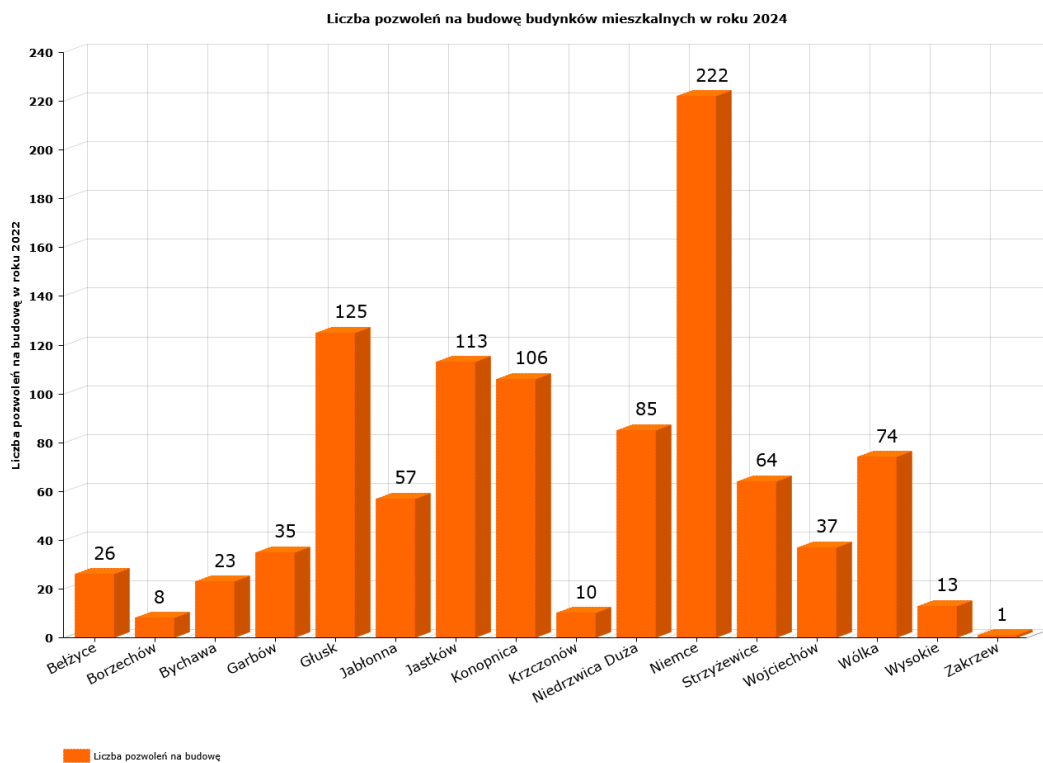
Z biegiem lat zmienia się także struktura gospodarstw. Małe gospodarstwa, głównie z przyczyn ekonomicznych, znikają z mapy gminy. Wchłaniane są przez większych gospodarzy scalających swoje grunty i specyfikujących swoje gospodarstwa na określony rodzaj produkcji.

Tendencję tą potwierdzają opublikowane w kwietniu 2022 r. dane Powszechnego Spisu Rolnego 2020. Jak zauważają autorzy spisu, w województwie lubelskim utrzymywała się notowana od wielu lat tendencja spadku liczby gospodarstw rolnych przy jednoczesnym wzroście ich średniej powierzchni. W porównaniu z wynikami w PSP w 2010 r. zmniejszeniu uległa liczba gospodarstw rolnych o 14,3%. Zmniejszeniu uległa też powierzchnia gruntów ogółem użytkowanych w gospodarstwach rolnych.

W strukturze gospodarstw rolnych dominującą rolę zaczęły odgrywać gospodarstwa prowadzące wyłącznie produkcję roślinną, stanowiły one, wg danych ze spisu 2020 r. 61,7 %

przy 40,5 % w 2010 r. Odsetek gospodarstw, które prowadzą zarówno produkcję roślinną, jak i zwierzęcą zmniejszył się. Stanowiły one w 2020 r. 38% ogółu gospodarstw, przy 59,2 % wg spisu z 2010 r. Taka zmiana struktury świadczy o specjalizacji gospodarstw, które przestawiają się wyłącznie na produkcję roślinną, rezygnując z produkcji zwierzęcej.

Przeciętna powierzchnia gospodarstwa rolnego w 2020 r. w województwie lubelskim wyniosła 8,6 ha i w porównaniu z wynikami PSR 2010 wzrosła o 1,3 ha. Średnia powierzchnia użytków rolnych w naszej gminie wg spisu mieści się w przedziale 5,55 – 6,99 ha.

Bliskość miasta wojewódzkiego sprawia, że rynek pracy otwarty jest na mieszkańców okolicznych gmin, w tym mieszkańców gminy Głusk, co nie sprzyja utrzymaniu tradycyjnych, zwykle niskotowarowych gospodarstw. Do wsi, które w większości zachowują swój rolniczy charakter należą: Wilczopole, Wilczopole Kolonia, Majdan Mętowski, Kliny.

Na terenie gminy przeważa gospodarka indywidualna oparta na gospodarstwach rodzinnych. Według ewidencji podatkowej w gminie Głusk funkcjonuje 1730 gospodarstw o powierzchni większej niż 1 ha i w stosunku do roku poprzedniego ubyło 19 gospodarstw. Warto zauważyć, że funkcjonujące rolnictwo jest rozdrobnione. Występuje tylko 10 gospodarstw powyżej 20 ha i 54 powyżej 10 ha. Średnia wielkość gospodarstwa rolnego, jak wspomniano wcześniej, mieści się w przedziale 5,5 – 7 ha. Nasza gmina wpisuje się w trend zauważalny w skali województwa i kraju, tzn. maleje liczba gospodarstw przy jednoczesnym wzroście ich areалу.

Gmina realizuje program zwrotu części podatku akcyzowego zawartego w paliwie rolniczym. W 2023 roku zgłoszono wnioski na zwrot podatku z 2.130 ha, a w roku 2024 było to 2.115 ha. Wsparciem rolnictwa przez samorząd jest fakt, że Rada Gminy Głusk na mocy Uchwały Nr XXXVIII/317/06 z dnia 28 lutego 2006 r. zwalnia budynki mieszkalne lub ich części należące do rolników z podatku od nieruchomości. W 2024 roku była to powierzchnia 157.307,55 m². Także uchwałą Rady Gminy Głusk zostało wprowadzone zwolnienie dla rolników z podatku od środków transportowych, związanych z prowadzeniem produkcji rolniczej. W roku 2024 była to kwota 4.380,00 zł.

Wpływy z podatku rolnego w 2024 roku wyniosły 892 611,97 zł. Były one o 67 084,10 zł większe od wpływów z roku poprzedniego i stanowiły ok. 1% całości dochodów do budżetu gminy. Wpływy te w ujęciu procentowym sukcesywnie maleją, głównie poprzez znaczny wzrost wpływów z innych działów budżetu. Wydatki w dziale Rolnictwo i łowiectwo w roku 2024 wyniosły 2 859 246,83 zł i związane były głównie z realizacją inwestycji w gospodarkę wodno-ściekową gminy Głusk. Gmina nie prowadzi bezpośrednio działalności rolniczej, przez

co nie ponosi na nią bezpośrednich wydatków. Pośrednim zadaniem, który gmina realizuje jest między innymi, odbiór i utylizacja azbestu z pokryć zabudowań rolniczych.

Wysokość podstawy wymiaru opodatkowania, czyli cena 1 q żyta służąca do podstawy wymiaru podatku rolnego w roku 2024 została zmniejszona z kwoty maksymalnej dopuszczonej przez Prezesa GUS, wynoszącej 89,63 zł, do kwoty 51,00 zł i w stosunku do roku poprzedniego wzrosła o około 6%.

Rankingi i wyróżnienia:

Ranking Gmin Lubelszczyzny

Kolejny rok z rzędu gmina Głusk znalazła się na podium Rankingu Gmin Lubelszczyzny. W najnowszym zestawieniu, opracowanym przez lubelski ośrodek Fundacji Rozwoju Demokracji Lokalnej we współpracy z Urzędem Statystycznym w Lublinie, gmina utrzymała pozycję Lidera Powiatu Lubelskiego i zajęła piąte miejsce wśród gmin wiejskich. Wyniki rankingu zostały ogłoszone 12 grudnia w Lublinie.



Wójt Gminy Jacek Anasiewicz odbiera nagrodę

Podobnie jak w poprzednich latach autorzy zestawienia, które obejmuje wszystkie gminy województwa lubelskiego bez miast na prawach powiatu, przygotowują je na podstawie 16 wskaźników. Pod uwagę biorą dane statystyczne z trzech ostatnich lat, które dotyczą m.in.: dochodów własnych, wydatków inwestycyjnych, wydatków na administrację publiczną i wielkości dotacji ze środków unijnych w przeliczeniu na 1 mieszkańca. Wśród kryteriów są również wydatki na ochronę powietrza i klimatu, odsetek korzystających z sieci kanalizacyjnej,

przyrost naturalny udział powierzchni objętej miejscowymi planami zagospodarowania przestrzennego oraz wydatki na oświatę, wychowanie i opiekę nad dziećmi do 3 lat.

Biorąc pod uwagę te i wiele innych czynników Gmina Głusk nadal wypada najlepiej w powiecie lubelskim, a w skali województwa jest w pierwszej piątce. Wyniki rankingu potwierdzają, że gmina utrzymuje poziom inwestycji i usług, a to przekłada się na wciąż duże zainteresowanie inwestorów i rosnącą systematycznie liczbę mieszkańców.



Pamiątkowy medal i dyplomy

Uroczyste podsumowanie najnowszego Rankingu Gmin Lubelszczyzny odbyło się w Trybunale Koronnym w Lublinie. Podczas uroczystości, oprócz gratulacji, wójt gminy Głusk odebrał medale i dyplomy.

Artystyczne nagrody powiatowe

Artyści z gminy Głusk zostali docenieni przez powiatowe władze samorządowe. „Za osiągnięcia w dziedzinie twórczości artystycznej, upowszechniania i ochrony kultury” nagrody otrzymały Zespół Tańca Ludowego „Mały Głusk” i grupa teatralna „Być Kobietą”, działająca

przy Bibliotece – Centrum Kultury w Dominowie. Uroczyste wręczenie nagród i dyplomów, odbyło się podczas czerwcowej sesji Rady Powiatu w Lublinie. Głuskich artystów nagrodzili starosta lubelski Sylwia Pisarek-Piotrowska i przewodniczący rady powiatu Piotr Sawicki. Wyróżnienie dla "Małego Głuska" odebrała dyrektor, kierownik artystyczny i choreograf zespołu Aleksandra Berecka oraz kierownik muzyczny Jakub Stefaniak. Z kolei w imieniu grupy "Być Kobietą" nagrodę przyjęły reżyserka i scenarzystka Aleksandra Oberda-Alimbajew oraz radna Rady Powiatu w Lublinie Urszula Paździor, która jest jedną z członkiń zespołu.



Przedstawiciele Małego Głusk odbierają dyplom

Uroczyste wręczenie nagród i dyplomów, odbyło się podczas czerwcowej sesji Rady Powiatu w Lublinie. Naszych artystów nagrodzili starosta lubelski Sylwia Pisarek-Piotrowska i przewodniczący rady powiatu Piotr Sawicki. Wyróżnienie dla "Małego Głuska" odebrała dyrektor, kierownik artystyczny i choreograf zespołu Aleksandra Berecka oraz kierownik muzyczny Jakub Stefaniak. Z kolei w imieniu grupy "Być Kobietą" nagrodę przyjęły reżyserka i scenarzystka Aleksandra Oberda-Alimbajew oraz radna Rady Powiatu w Lublinie Urszula Paździor, która jest jedną z członkiń zespołu. Wręczenie nagród uświetnił krótki występ zespołu "Mały Głusk", który zaprezentował kilka pieśni ludowych.



Reprezentanci grupy „Być kobietą” odbierają nagrodę

Grupa "Być Kobieta" powstała w 2016 roku. Prowadzili ją instruktorzy teatralni Luiza Tabaczewska, Tomasz Wnuk, Marek Grabowski i obecnie Aleksandra Oberda-Alimbajew. W swoim repertuarze grupa ma m.in. bajki i jasełka, a także przedstawienia kabaretowe i patriotyczne. Ostatnie widowisko o "Największej bohaterce naszego życia" zespół zaprezentował w połowie czerwca.

"Mały Głusk" w ubiegłym roku świętował swoje 40-lecie. W tym czasie koncertował ponad 1000 razy w kraju i za granicą, zdobywając nagrody w konkursach i festiwalach oraz promując polski folklor m.in. w Hiszpanii, Macedonii, Turcji, Kazachstanie, Grecji czy Gruzji.

Wójt Gminy Głusk

Jacek Anasiewicz